京城日報
十六日夕刊
發行所 合資會社 京城日報社

大正十四年五月十七日（日曜日） THE KEIJO NIPPO （明治三十八年九月十日第三種郵便物認可） 第六千二百七十五號

張作霖氏の入京を政府筋で極力阻止
馮軍をも遠ざけて北京の緩衝地帶を目論む

【本社北京特電】國民代表會議開催、金法案解決と大體に成功の途に就きつゝある執政府下にあつても、實力派たる直隷派の暗流は停止する處を知らず、奉天派は數度大體自己の勢力下に收め得たる長江以北並に京津、山海關及び京漢（保定線）の交通路の完全なる維持の必要上兵を關內に進めんとし、直隷派呉氏先づ天津に乘り込んに策動し居れるに對し、反奉派の勢力漸く擡頭し來り長江流域に其の以前の奧地中心の直隷派は尚未だ侮はないが張家口に蟠居してゐる馮軍は單に奉天派の一大敵國たる感あり、北京政府はこの勢力に依つて中央を切斷さるゝのみならず、保定以南には直隷派の勢力波及し奉天派の勢力は挾撃さるゝ形あり、張作霖氏が直隷派に對抗せんと京漢京奉兩線の完全なる連繋を保ち京師の壓迫は自己の軍隊をして當らしめ中央政府に勢力を示し得るの地位に立たんとするは、單に軍事上の必要のみならず、

馮氏に對する作戰

として中央政界に重大意義を齎すものと云ふべきである。是に對し馮氏が直隷派と相結んで奉天派に對抗せんとするが如きは素より不可能に屬するが、段祺瑞しては奉天派の擡頭を成功せしむるや否や將來の問題に屬する重大なる關係と云ふべきである。段執政府はこの難關を確執に至らしめぬ丈けの自信ある如く見えるが局面が如何に發展すべきかは段執政自身にとつても重大視されねばなるまい、果然張作霖氏は入京すべしとの報あるや政府要路に狼狽の色あり、これが防遏策として京師一帶に對抗する馮軍を張家口方面に引揚げしめ、京師は一種の緩衝地帶として警察力のみを以て治安を維持すべければとて張氏の入京を阻止せんと努めつゝあるが、形勢次第に依り外交團の態度も何等かの形で表面に現れるであらう。

結局互選規則に手を付けぬ
首相近衞公に言明す

【東京電話】十四日加藤首相と近衞文麿公との會見で政府は遂に貴族院有爵議員互選規則に手を觸れざる事に決定せる旨言明したので各派とも愈々從來通りの手續きに從つて來るべき總選擧に臨むべくそれぞれ選擧管理者を決定する等の準備も近く決定それより選擧に着手する事となつた 尚伯爵は十六日子爵は三十一日並に貴族院三議員互選規則と共に來る十九日の閣議に提出するに至るであらう

學士院議員 單記法で互選

【東京電話】學士院勅任議員互選規則內容は大體既報の如くなるも總選擧執行期日は十月十日で選擧方法は學士院側の一部では連記制を主張するものもあるが政府は單記制を適當と認め投票所も東京一ヶ所とすると

地方議員の互選規則 成案內閣に廻附

【東京電話】內務省で調査して居た地方多額納税議員互選規則は十五日成案を得て內閣へ廻附したので更に法制局で審査の上學士院勅任議員

濱口藏相引籠

【東京電話】濱口藏相は微恙のため去る十三日より雜司ヶ谷の自邸に靜養中であるが十五日の閣議にも缺席し近く臨時議會に臨むと

政友會內に普選運用の委員會
設置の計畫すゝむ

【東京電報】普選施行の運用如何は今後の政黨發展に及ぼす影響甚大なるべきは勿論國勢の消長に重大なる關係ある所で犬養氏が今回政友會と合同した重なる理由も要するに茲に機を覗せるに外ならざる所で田中總裁と犬養氏との間には既に此間充分の諒解あり、新に政友會獨立國の外に兩氏が今後最先の事業として身命を睹せんとする問題なるより政友會では普選の運用と豫て將來の政黨及び其他の關係の研究に關して一大委員會を設置して之に關する事項を研究せしめ委員長に秋田清氏を擧げて萬全を期する筈であると

税制整理 幹事會續開

【東京電報】税制整理調査會幹事會並に税制整理幹事會議の爲め久しく中絶の姿なりし税制整理幹事會は十五日午後二時半より大藏省に開き黒田主税局長以下各幹事出席既報の假定案に從ひ審議を進めしも臨時局

妻の權利が擴張された
民法親族編の改正

【東京電報】十五日の法制審議會で民法親族編中第十三條より十六條迄を審議の結果著しく婦人の面目が一新さることとなつた、卽ち重なる點は第八百十三條妻の能力及び夫婦財産制に關して現行法の規定は妻の夫に對する服從の義務が餘りに苛酷に過ぎるからこれを改正し、夫婦生活に障害を及ぼさない範圍で妻の能力を尊重しその權利を擴張することゝなつた、同十四條の離婚の同意に關し婚姻と同樣離婚に對しても今回の改正では直系親族の同意を要し若し同意されざれば家事審判所の審判に俟つ事となつた、尚同十五條の離婚の原因の中現行法には妻に不貞の行爲があつた時とある夫の方は單に姦通罪として刑を受けたるものに限られ居ることは餘りに夫の方に勝手過ぎるとてこれを改正し、夫が著しく不行跡なる時との條項を挿入する事となつた、第十六條の離婚に依る扶養の義務に關し妻の不良行爲、夫の著しい不行跡に依つて離婚成立するも其後の生計に對しては扶養の義務を要求する事を得ると云ふにある

特惠關税案

【東京電報】關東州特惠關税施行令案は最近之を法制局に廻附した

愛知縣廳長會議は…集會規定案に關する自信を強めしより細目に亘り討議上の調査を進め來會に之を繼續することゝして六時散會した

勞農商業全權 バ氏來朝す

【倫敦電報】勞農人民委員會商業部會特別全權バレリーモン氏は通過貨物取引所設置の件を帶び敦賀に到着した

勞農外交政策 委員長語る

【莫斯科十四日發電】本日のサヴエイト大會にて外交部委員長チチエリン氏は外交政策につき左の如く語つた 今後當分對外關係は別に變化を

愈々明十七日
全鮮第一回女子庭球選手權大會
午前十時＝貞洞本社コートで

入場無料 但し男子の入場は謝絶

…親すとは思はれぬ歐西亞は人道事業や軍縮を目的とする國際聯盟委員會には參加してもよい尚歐西亞政府の世界的政策の一大眼目はポーランドと密接な關係を樹立する事であると

朝鮮は重要な國際航空路
米國の畫策に當局狼狽して路權の獲得に努む

【東京電報】遞信省航空局に於ては國際航空條約に基き一日も早く國際航空路の權利獲得を必要とし來るべき國際會議に之れが設置條約六百萬圓を要求すべく目下審々調査研究をなしつゝあるが、一方米國に於ては既に米國本土より上海を經て香港に達する航空路權を得べく畫策中で之れに依れば當然日本の何れかの地點をも含む路である から將來日本としては路權獲得上至大の關係を有するので、當局は頗る狼狽しつゝある、斯かる狀態であるので恐らく來年度よりは一、鹿兒島、上海 二、京城、仁川、濟州島、上海 三、京城、大連、青島、上海の何れかの航空路權を得、民間飛行社をも設置せしめて之を經營せしめ、之に對して相當の補助を給するの途を講ずる筈であると

遞信局で研究中の電話度數制度
經費廿五六萬圓で

京城に於ける電話交換事務は逐年加入電話數の急增に備へて好く周到なる交換事務能率を發揮するに困難で、理想的に云へば大邱を始め震災後の東京にても施設せらるゝ等の自動交換局を採用すべきであるが遞信局に於て調査した結果では京城に自動交換局を施行するためには其經費二百四十萬圓を要すべく到底財政緊縮の昨今實施の見込立たず、依つて改めて現在の制度より一歩を進めた度數制を採用して加入者各自の使用節制を求め夫れに依つて交換事務の能率を向上せしめ度いと云ふ希望あり之に要する經費は二十五六萬圓にて足りるべく遞信局では十五年度豫算に是が豫算を要求する計畫を以て目下詳細を研究中であるが果して其豫算が來年度豫算に要求される事となるか否かは近く決定を見るであらう

人事消息

▲井上準之助氏 十六日平壤へ向ふ十九日歸城の筈
▲齋藤力氏 同上
▲石川警務局保安課長 十八日發海外出張に就き挨拶の爲十五日各方面を訪問

天氣豫報（十七日）

曇

溫度	
十六日正午	華氏 二〇、二 攝氏 六八、四
十五日最高	華氏 二一、〇 攝氏 六九、八

使用ボールは一角

暴力團には今更取締を嚴にせぬ
治安法の適用について 齋藤總督下關で語る

【下關電報】歸任の途にある齋藤朝鮮總督は十六日朝下關を通過したが山陽ホテルに休憩中往訪の記者に語る

李王世子殿下には再三御目にかゝつたが益々御健在に渡らせられた、又、李堈公殿下には十八日迄御滯京御歸鮮の由承つてゐる、治安維持法案は朝鮮にも適用することになつたが之れが

實施と

同時に此の法の取締りを受ける者はないと思ふ若しあつたとしても一團は注意反省を促し尚ほ聞かなければ法の制裁を與へるのが穩當であると思ふ、同法存在の可否を論議される人もあるが、我國と主義主張を全く異にする露國と握手した今日該法案の存在は必要と認めるのである、只法の適用を誤らない樣注意するが肝要である、朝鮮に於ける暴力團として認めて居るものは十數團體であるが、別に今更取締りを嚴にする必要も認めてゐない、衡平社の如きは可成り多數の會員を有し內地の水平社と通絡をとる筈と傳へられて居るが水平社とは

性質を

異にして居るから完全な監督の下に握手する様なことはあるまいと思ふ、朝鮮鐵道の局長は大村卓一氏に決定してゐるが氏が前任地を去つてからでなければ公表する譯には行かないのでまだ發表されてゐないが今月中には發表を見るであらう

亞港發着電報取扱

樺太亞港露國局際電信線は大正九年十月以來帝國軍艦の北樺太占領と共に通信を取扱つて居なかつたが今回派遣軍の撤退に伴ひ國際線を復活し本月十五日から外國電報として亞港發着電報の取扱を開始されたが一語料金は二十二錢であると

郵便所長會議 百四十名出席

京城局管內に於ける京畿、忠南、忠北、全北、江原の各道に於ける郵便所長會は十七日午前九時より京城局內に於て各道會別に總會を開催し會則改正其の他の議案を協議し十八、十九の兩日は公會堂に於て各道會の聯合會を開催する筈であるが出席會員は百四十二名にして議案四十七件に達し郵便所長會開設以來の盛會であると

麻布展覽會 三越で開催

京城本町三越吳服店では今回朝鮮特產麻布並に麻糸布製品の增產、輸入防遏、品質改良並に販路擴張に資するの趣旨に依り總督府の特別後援を得、廿一日より五日間同店樓上で全鮮麻布展覽會を開催することゝなり目下鮮內各地當業者に對し出品勸勝中であるが既に續々出品の申込がある

朝鮮及び台灣の空軍を擴張
國境にも增兵したい
釜山にて 鈴木軍司令官語る

【釜山電報】鐵道式御視察の爲め東上中であつた、鈴木朝鮮軍司令官は十六日關釜連絡船で釜山上陸、直ちに一泊の爲め治療を受けたが、東萊に一泊、明十七日午前九時十分發特急列車で歸任の途に就くが大要左の如く語つた

歐洲大戰の結果各國の戰術に大變動を來し平面戰術より立體戰に變化して來たので、我軍當局に於ても之が對策として四個師團を減じ、以て新兵器の充實に努めることゝなり、殊に朝鮮臺灣等は有事の際國防の第一線に起つべき重要使命を帶びてゐるので、此の地域に航空隊の擴張をなすことは必要で臺灣には聯隊編成の航空隊を新設し朝鮮には現在のものを聯隊編成にすることとなつた、又龍山には高射砲隊を新設することゝなり本年末より着手するが何れもその完成をみるのは二三年後となるであらう、臺灣では現在警務局管轄の下に高雄附近に十數萬坪の飛行場と十數臺の飛行機を有し、航空隊校卒業の警部を主班として飛行士の養成をしてゐるが經費が少いので困つてゐる、この飛行場を軍部に其の儘移管するか否うかは知らないが多分するだらうと思つてゐる。第一、第二兩守備隊の廢止されるに就てゐるが之は豪胆の事であつて第一、第二守備隊は全然廢止の司令部を廢して一人の軍司令

官が統轄する事になるので、廢止と言つても單に司令部のみの廢止である。守備隊そのものは現存する譯である朝鮮國境に第四、第五守備隊があるが、之は廢止どころか益々增加したいと思つてゐる

朝鮮の地下水は
石灰分に富み水田に最適

地下水の利用が比較的盛であると云ふことは既報の如くであるが尚ほ水質上果して地質調査所の總督府調査に依れば石灰、アルカリ等の無機成分を多量に含んでゐることは地質學から見ても當然な事で、而も炭素硫化成分等の如き有機物の含有量少きことは地下水の特徵たる點に多く、夏秋多量の地下水は植物の發育に適度で定まる水田灌漑に適し且つであり飲料用としての地下水は理想的であつて完全に接觸した五百尺以下の地下水になれば殆ど無害に近く、令無機物は含んでゐるも人體には無害のみならず健康上にも殆ど絶無とも言はれ其中最も良き物を撰べば更に疑所として鑛泉の長所があるが有すること、飲料に不適な許りでなく殊に硫酸分を含むものは汽罐等の工業用水には禁物である。又かく水質上の一得一失は免れぬが、朝鮮の地質が概して石灰質に富んでゐる關係上勿論土壤にも瀰り一概には言へぬとしても要するに朝鮮の地下水が內地のそれに比し灌漑に適して居る事は重ねて言ふ必要もない

人事消息

▲時實京畿道知事 六日朝歸城
▲佐藤內務部長 十八日午前十時出發六月七日米國に向ふ筈
▲エム、アイデール氏一行（佛國實業家視察團）十九日夜入城の筈
▲朴江原道知事 東上中の處十五日入城同館へ
▲荒木水原勸業模範場支店長 十六日朝入城同館へ
▲渡邊理事 十六日入城
▲中野咸北知事 同上
▲張全南知事 同上十五日入城
▲淺利警務局長 同上十七日入城朝鮮ホテルへ投宿の筈

對山錄

黨人に政治が分るもんかといつたとかの江木翰長、今度の秘密選舉には、與黨の政務調査會と離れるとか、臨分現金だね。

◇

だから「人間は、成勢のいゝ時に少しは、あとのことも考へて終目にして置くものさ。その心掛があつたら、今迄の不評判もなかつたらうに。

◇

然し江木君にはせたら、今度は總裁の一人が內閣に居ないからだらう。成程三派が三派になつて、總裁が朝野に分れてゐるんだからな。政治の中心は半分だけ內閣を離れたんだ。

◇

尤も、政黨內閣といふものが、政黨や政黨の本部に中心があるべきものゝやうに、一般が思ふのは間違つてゐる。ものゝ本には政黨內閣の中心は內閣にあつて政黨にないとある。つまり議會は內閣の踏臺に過ぎぬことを、ちやんと英國の實狀が示してゐる。」

◇

いらつしやい大倉男、あなたは實に珍しい元氣です。何といつても、あなただけの勤勉努力、を見做もせずに、下らぬ惡口を叩いたつて仕方がありません。

◇

それに、あなたは陽氣で、明るくて、日本人のいやに拗た、じめ〳〵した、陰險なところがなくつて、實にいゝ。何處か大陸の性格に共通したところが、ありさうな氣がする。瑕もあるが玉は玉だ。しかも決して小粒ではない。

◇

さよならガリスン女史。貴女の聰明は確に白人の優越を誇つてゐます。雖ぎしりしても、それは仕方がないと思ひます。我々は白人に無いものを攫ねばならぬ、育てねばならぬ。

火焰の舞
（三十一）
前田曙山作 小寺耕嶺畫

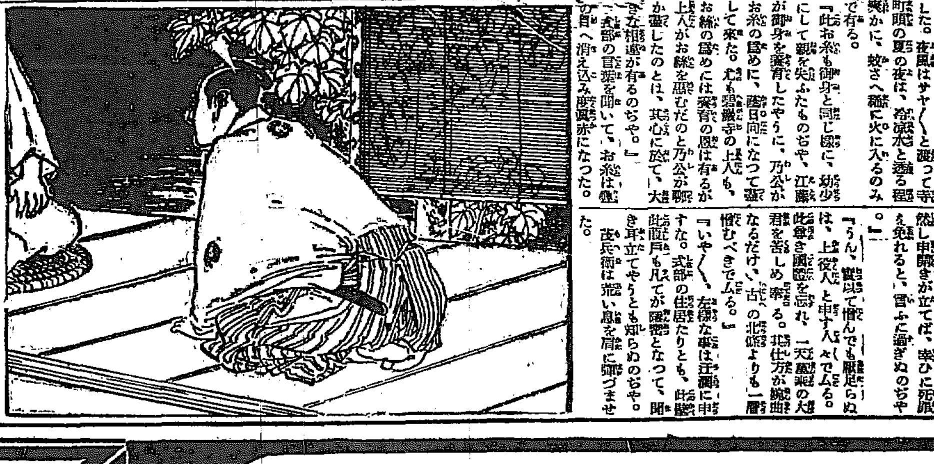

上人がお糸を女にしたのは泥成物をアワワリと培つて、芳臘吉に落ける味を賞美したい爲に過ぎない『斯樣な譯で二人とも同じやうな身の上ぢやに因つて、言はば同樣相憐れむといふ形ぢや。此後とも心を合せて、御所樣の御爲に盡して貰ひたいのぢや。』

『仰せ無くとも、粉身碎身仕りまする。』

式部の言葉が、宛から遺言のやうに聞えるので、茂兵衞の感激した心は櫻井の驛で、忠臣の父に離れた血の涙を思ひ起させる。

『御身遂に申し遂し置くは、御他の御旅館取崩しの一條ぢや。』

『申遲すと仰せられると、何となく忌まはしき御言葉に聞えまするが。』

茂兵衞の憂ふる處は關東武門の威風を憤るの餘り、一途に思ひ切つた師が憤死する覺悟ではないかと危まれる。』

『乃公は遠からず罪せられるのぢや、よもや打首にも相成るまい、然し遠島仰付かるは覺悟の前ぢや』

『何の罪咎もない先生樣が。』

お糸は思はず知らず膝を進めた

『遠が今も申した御旅館々々お糸にも申付けて有るも其れ多くも當今より後大寺殿へ賜はせられた御殿の御旅館で有る處、夫が徳大寺殿の手へ入らぬ中に途中で紛失致したのぢや。然る處其中にお認め遊ばされたは、畏れ多くも乃公如き草莽の微臣の上を思召し寄せられて、乃公を御所へ召し上せらるゝ御意が認めてあらせられ、主上夫は兎も角と致して、乃公の謀叛を西洞院殿が御取次申して、主上へ進講申し上げた。其講義を基として、關東の大軍京洛へ攻めばされて、假定遊ばされ、其防ぎ寄せたりと假定遊ばされ、其防ぎの軍略に就いて、御尋ねの趣を御ために相成つた、誠に容易ならぬ御旅館で有る。之が關東の手に入る時には、如何樣の難題とならんも測り難いから、是非とも取戻されば相成らぬ。……故めて此樣を御身に頼みたいのぢや。何卒お糸と心を合せと御上の爲に忠節を盡してくれ。』

式部は百千言の言ひ聞きが、結局無效のものだと見込んで、後事を若い勇士に托したのだ。

見と孤兒との寄合、實に不思議の巡り合せで、其間に何かの宿縁で繋ぎ合せたかと思はれる。其不思議の因緣の鍵を握る者は式部で無ければならぬ樣な心地がした。夜風はサヤ〳〵と渡つて寺町頭の夏の夜は、冷淡水と透る程爽かに、蚊さへ稀に火に入るのみで有る。

『此お糸も御身と同じ樣に、幼少にして親を失ふたものぢや、江藤が御身を養育したやうに、乃公がお糸の爲めに、蔭日向になつて誤して來た。尤も碧巖寺の上人も、お糸の爲めには養育の恩は有るが上人がお糸を惡むだのと乃公が懇かな相違が有るのぢや。』

式部の言葉を聞いて、お糸は大きな目へ消え込み度い風赤になつた。

男優りの烈女の目にもいぢらしい淚が滲む。

『罪の有無は所司代として何れでも宜しい。只此式部を遠ざけさへすれば宜いのぢやから、百の申開きも、皆同申開かぬと同じになる。然し申開きが立てば、幸ひに死罪を免れると、言ふに過ぎぬのぢや。』

『うん、實以て憎んでも厭足らぬは、上役人と申す人々でムる。此尊き國體を忘れ、一天萬乘の大君を苦しめ奉る。其仕方が蹴曲なるだけ、古の北條よりも一層憎むべきでムる。』

『いや〳〵、左樣な事は迂濶に申すな。式部の住居たりとも、此障子も凡てが隱密となつて、聞き耳立てやうとも知らぬのぢや。』

茂兵衞は荒い息を肩に彈ませた。

本日夕刊八頁

本欄手扱特別廣告一 大阪今橋二 第一廣告社

神經衰弱 不眠症治療劑
カルモチン
神經衰弱・不眠症の治療法としては其主因たる神經系統の亢奮及疲勞性の異常亢進を常態に復せしむるを以て最も重要なる第一要約とす。カルモチンは神經鎭靜藥として最も合理的なる組成を有する化合體にして、神經亢奮に對し極めて優秀的なる誘眠作用を發揮し而かも全く無害なる性を以て當代第一位の良劑として知名大家より處方愛用せらる。
カルモチン錠 三〇錠 金九拾錢 一〇〇錠 金二圓四拾錢
醫家實驗報告書類進呈 發賣元 合名會社 武田長兵衞商店 大阪市東區道修町

效率高き 補血滋養強壯劑
ポリタミン
完全に榮養素を補給し・徹底的に強壯作用を營む
貴重なる榮養原アミノ酸製劑の世界的成究品
最近藥學說によりて最も理想的にして最も有效なる榮養原たることを立證せられたる
最新藥理學的製劑なり。貧血・腺病・虛弱・神經衰弱・病中病後・姙娠時・產後・肺結核に應用して優秀なる效果を收む。
說明書郵呈 專賣特許
（價格） ポリタミン錠狀 二五〇瓦 金二圓五拾錢 五〇〇瓦 金四圓五拾錢
發賣元 大阪市東區道修町 株式會社 武田長兵衞商店 東京本町 小西新兵衞商店 製造元 大五榮養株式會社
25―300

暴動鎭壓の巡警に發砲す
十數名の負傷者を出した 上海内外綿の罷業

【上海十五日發電】十五日夜七時半上海内外綿職工は暴動化し取締めの爲巡査に發砲し十數名の巡警負傷者を出した、暴徒は午後九時喊聲を揚げ第九工場を襲ひ狼藉を極め、第五、第七、第八第十二工場の如きは既に閉鎖してゐる

前田侯が美術館を建設する

【東京電話】本郷の前田侯爵邸で今回家藏の美術品を整理し歷史的資料や美術上研究の參考となる美術品丈を保存して公益法人の財團美術館を建設するに決し殘餘のものは世の鑑賞家に讓ることゝしたが來る二十三、四の兩日に邸内に一大展覽會を催すことになった

大助の父 難波作之進氏 危篤に陷る

【山口電報】逆徒大助の實父元代議士難波作之進氏は事件發生後蟄居中で最近は頻りに先帝陛下の御製を敬誦してゐたが去る十日腦溢血を起し加療中だが昨今危篤に陷つてゐる悖の不心得から憂き目を見た難波氏の心事には郷黨も同情を寄せてゐる

平壤機 出發延期 奉天は天候不良

【奉天十六日發電】十六日朝長春へ向け出發の筈なりし平壤飛行隊の三機は天氣不良のため延期となつた

咸鏡線降雨で 連絡自動車不通

咸鏡線中部端川附近は降雨の爲め道路破損し連絡自動車不通となつた今の處開通期見込なしと

囚人甘粕大尉 姿をかくす
出獄したか移されたのか 刑務所では否認する

【千葉電報】大杉事件で十年の懲役を宣告された甘粕元憲兵大尉は昨年春以來千葉刑務所に服役し獄内にあつては囚人として所内一同から敬服され或は模範囚の恩典に浴し出獄するとの說さへ傳へられてゐたが當日になつても何等音沙汰もなく刑務所では何等說明的に發表もなく刑務所でも大尉の出獄を否認してゐたにも拘らず、一兩日前大尉の姿は突然刑務所から消えた、右に付大杉の遺族に關はることを慮へ保護のため密かに出獄せしめたものであるとも云はれ、或は同大尉の出獄が新聞の發表に依り世間に知られることを懼れ密かに他の刑務所に移したものであるとも云はれてゐるが、何れにしても同大尉が千葉の刑務所にゐない事は事實である、千葉刑務所長は同事件を、そんな事實はないと否認してゐた

殉職警官 招魂祭 廿日九時から 警官講習所で

來る二十日午前九時より府内光化門前の警察官講習所に於て朝鮮警察協會主催で殉職警察官招魂祭を執行する由なるが同祭は以前の殉職者は實に百四十名の多きに達し本年新に合祀せらるべき者は二十二名にして多くは國境地方に於て不逞團と勇敢に奮鬪し殉職したる者なりと當日は午後四時迄一般の參拜を希望すと

けさ入城した南薫造畫伯（巴城館で）

鮮展へは初めてゞ 凡て白紙です
まづ見物してから…… けさ入城した南薫造畫伯語る

鮮展作品審査員南薫造氏は今朝七時入城、直に巴城館に入り滯在中の辻畫伯のもとに落ちついたが鮮展について語つた。「何しろ朝鮮へは初めての旅であり勿論鮮展も今回が初めてゞあるから審査上の事に就てはまだ纏まつた考へはありません、一回でも鮮展を觀いて居れば大體の見當がつくのですが、どんな程度の作品が出るか、どんな程度の審査をするかは當局の話を聞いた上でなければ發表するわけには行きません。まア辻君とゆつくり見物でもして、朝鮮の知識を得たいと思つて居ります

醉漢檢束 貫鐵洞六八趙昌元（二七）は十五日午後四時頃貫鐵洞飲食店で泥醉し暴行するので鍾路署に突き出された

田舍の驛員の爲に 巡回慰問婦
病人や姙婦を慰問させる 鐵道局の新しい試み

朝鮮國有鐵道の現業員中山間僻地の中間驛に勤務する者にとつては家族の病氣或は姙娠と云ふ樣な場合に於て非常な不便と苦痛を與へてゐる。之を幾分でも緩和しやうと云ふので鐵道局社會課では慰問婦と云ふ特殊な機關を設ける事となり差あたり愛婦及看護婦の心得ある婦人五名を採用し全線に亘りて驛員並に姙婦を巡回訪問せしむべく目下人選中である右に關し社會係主任田代副參事は語る「極く僻遠驛等に於て勤務する從事員は附近に醫療や助産の機關がない事が非常な苦痛であつた實際看護婦や産婆を必要とする場合もいくら金出しても出來ないと云ふ事は同情に堪へない事だつた故に之等のものに對して幾分でも淡く慰問して救濟し得らるゝ樣に適當な人物が見付かり次第本年度から直ちに實施するつもりである」

全鮮女子庭球戰を控へて

鮮人側の覇者
連戰連勝の——京城女子高普

本社主催第一回全鮮女子庭球選手權大會も愈々明十七日午前十時から開始する。當日は恰も日曜に當るので培花、淑明、貞信等の宗教關係の學校が參加不能となつた爲め鮮人側の女子庭球界を脊負つて獨り京城女子高普選手が孤壘を守つて出戰することゝなつた同校選手は左の三組で金順用、尹貞姬組は昨年六月東亞日報社主催の女子庭球大會に於て優勝の榮冠を贏ち得たといふ勇將で本大會に於ても覇を爭ふべく必勝を期して猛練習を續けてゐる

（金順用 尹貞姬）（閔成得 洪淳姬）（尹文姬 鄭今順）

◆金順用尹貞姬組は昨年の本社女學生大會に於て第四回戰で大田の大將末吉、島田組に三對二の接戰で惜敗したが京城第二の精銳末松樋口組や淑明の大將李、李組を屠つた勇將で金順用孃は孤球が得意で試合にも充分慣れ、殊に機を見て行ふプレーシングは鮮かなもので近來益々圓熟の域に達して居る尹貞姬孃はボーレーに秀で技倆を持つて居り其スマッシングには凄味がある

◆閔成得洪淳姬組は昨年來數多の試合に會戰し近來メキ／＼腕を上げ金尹組卒業後の大將格を以て將來を囑望されて居る閔成得孃は全校随一の猛球で洪淳姬孃はボーレースマッシング共見事なものである

◆尹文姬鄭今順組は新進で今後中堅たるべきものである尹文姬孃は堅實で時々敵の虛を襲ひ鄭今順孃も守でスマッシングに妙を得て居る。（寫眞は前列右より洪淳姬孃、尹貞姬孃、鄭今順孃後列右より閔成得孃、金順用孃、尹文姬孃）

食料組合運動會 京城食料組合では十七日奬忠壇で聯合大運動會を開催すと

青島紡績罷業 愈々惡化す

【青島十五日發電】十五日午前七時ケ岡内外、日清、日本紡績の三社の職工一千名は十四日夜日本紡績職工にして罷業に反對せるものを襲ひ舍宅に亂入し毀損の末石投げ毆打をなし双方共負傷者を出し目下取調べ中である

京城消防署 開署式 けふ前庭で盛大に擧行

南大門内の新設消防署では十六日午後一時半より盛大な開署式を擧行した、時に齋藤知事、馬野京畿警察部長、谷府尹、田中秋山京龍署長兩消防組頭始め官民五百餘名列席の外に府常備消防員、義勇消防組員二百餘名參列し小磯署長の式辭、時實知事の訓示、谷府尹其他の祝辭があつて開式後常備消防組が演技を演じ觀を盡して三時半散會した。

問題の屠獸場は 東大門外へ移轉
三萬圓で新築する

問題になつてゐた獨立門外の京城府屠獸場は漸く過般の府協議會にて東大門外家畜市場隣接地に新築移轉することになり十五日入札の結果二萬八千八百九十圓にて府町の今瀨長之助氏が落札した新屠獸場は屠殺室八十四坪、搬出場十四坪羊豚屠殺室三十一坪五合内臟檢査場十四坪五合、羊豚繫留場七坪五合、内臟洗場三十六坪、生體檢査室八坪、屠夫室十四坪七合、腦髓室六坪、皮革商人控室四十坪、便所一坪七合、湯沸場六坪を新築し更に現在獨立門外にある屠獸場を移轉整理する筈でこの建築に最も考慮した點は汚水設備のため約三千圓を投じて汚水消毒槽を築造し一日の使用汚水を約一晝夜止め置き汚物を沈澱せしめて流出することに改めた點である

極東競技會 選手入場式 盛大に擧行

【馬尼剌十六日發】前夜來の風雨歇み入場式は新綠冷氣の中に盛大に擧行せられた

若き日影
葡萄蔓のやう
やさしく多趣味な 相澤啓子さん

京城の第二高女で昨年の春第一回の卒業生として巣立した女性のうちに葡萄蔓の如くやさしくのびてゆく英語、琴、ピアノ、と云つた多趣味な旭町相澤啓治氏の令孃啓子さん（二〇）がある、一寸アトリエを想はしめるやうな設計室に溢れる應接間で『ほんとうに內氣でございましてお友達から歸つてゐましたならと云ひ殘して相澤夫人は應接間を去つたやさしい姿が現れる『去年お梨花學堂の英語專修科に行つて居りましたがそれも此の頃は……』やつとそれだけ言ひ終ると『本人が東京へでも行きたがつてゐますが、一番上の娘を東京の實踐女學校にやつてあちらで病氣して失敗つたのでもう遠方へはやらぬつもりですの』相澤夫人の眼は靜かに膝に落ちた『學校時代のお友達つて四五人しかありませんから今度校友會幹事會の集まりがありますがまだ別に具體的な話しもありません、何分私達第一回卒業生の責任が重いとは知りつゝ、つい……』と啓子さんは氣早く同窓會の話しにかへる（寫眞は相澤啓子さん）

商取引を看板に 數萬圓を騙つた
皆東會社に不正事件

府内南大門通り四の齋藤ビルヂング内の皆東會社の不正事件暴露し數日來本町署司法係では秘密裡に調査を進め會社の代表者並に事務員二名を召喚し嚴重取調べ中であるが同社は全然資金なくして巧に多數の鮮人に取入り商品取引を看板に數萬圓の詐欺を働いたものらしく被害者の狀態は[illegible]のものか單に[illegible]であるのには係官も驚いてゐる

感謝の聲
高級藝術に接して

非常な滿足 三矢警務局長夫人

昨晩の獨唱會は大變愉快でした。私共は朝鮮に參つてからまだ日も淺いのでかうした音樂會を得ることがありませんでしたが、おかげで昨晩は眞に世界的の聲樂を聽くことが出來たことを感謝すると共に非常に滿足しました。

愉快に堪えぬ ミス博士談

ギャリスン夫人の獨唱會は私共にとつて非常に愉快な會でありました。第一に嬉しく思つたのは夫人の態度が如何にも砕けて居て親しみがあつたことです。第二に聲の高低が自然であつたこと、一曲譜を見ないで歌つたことなどです。遺憾に思つたのは獨逸の曲が少かつたことでした

好印象を得た ミスアペンチエラー

私は本國ではメトロポリタン座へも行きましたが、それはファラーとか故ガルソーとか申します、今度ギャリスンよりは遙かに有名な人です、けれどもそんなところであんな人の音樂を聞くよりは京城でギャリスンの歌を聞いたほど好い印象に持てませんでした、それにギャリスンのあの魅惑的な唄ひ手といひ殊に終の歌は若理の彩る山の谷で何ものを聞いたそのまゝです

朝鮮の皆樣によろしく 女史の謝狀

（前略）最初朝鮮に來たときどんなに嬉しかつたか存じません揃い花のために御禮申し上げます、た崇麗な皆樣と共に送られた愛らしい花環を燕とそして夫シイモンは衷心から喜んでおりますまた御目にかゝる日を樂みにしております、朝鮮の皆々樣によろしくサヨナラギャリスン

ギャリスン女史 北京に向ふ

十五日夜公會堂に於て本社の主催で獨唱會を催したギャリスン女史は當夜の盛況に非常な滿足を感じてゐたが次に北京に於ての演奏會の爲十六日朝八時五十分發奉天行き列車にて多數の見送りを受けて出發した。

四百の孤兒が けふ仁川で 樂しい一日

府内四百の孤兒たちの待ち侘てゐた社會事業研究會主催の兒童慰安會はけふ仁川で催された、孤兒等は保姆に引率されて京城驛前に集合研究會幹事からパン並に菓子類の配給を受け、八時三十分京城驛發、同九時十分仁川驛下車、仁川府社會課吏員の案内で仁川市街、公園、觀測所等を見物し十二時月尾島に到り晝食を濟まし、同所で競技運動を行ひ樂しい一日を暮し午後四時五十分發仁川驛發五時三十分京城驛に歸着した

記念通帳 六萬冊 銀婚式貯金の半數は据置き

十日の銀婚式記念郵便貯金の奬勵は既報の如く全鮮に於て約二十三萬口、五十萬圓と云ふ好成績を示したが貯金管理所で新規に發行した貯金通帳の全鮮各局所に對する配付數は九萬四千五百冊であつて此内新規預入者に交付濟の分五萬八千四百八十六冊に達し記念貯金總口數の二割五分に當り然も此貯金數は据置貯金と云ふ未曾有の好成績であつて目下貯金管理所に於ては前七時半から午後八時までに勤務時間を延長し總掛りで整理を急いで居ると

東京相撲 四日目取組

綾錦—玉錦　伊吹山—吉野山　狛ヶ嶽—能田川
常陸嶽—大蛇山　櫻錦—[illegible]　鶴ヶ濱—錦洋
留ヶ嶽—小野川　山錦—若太刀　福柳—三杉磯
大の里—矢筈山　常の花—能代潟
中入
若常陸—一の濱　大門岩—阿久津川　白岩—琴ヶ浦
太郎山—清水川　柏山—國砂石　常陸島—射水川
綾鬼—清瀬川　光風—若葉山　外ヶ濱—太刀光
出羽嶽—西の海

直訴狂の老人 又京城に現はる

黃海道延白郡海龍面龍南里金基順（六〇）は數年前から精神に異狀を來し直訴狂として警戒中の者だが最近再び京城に姿を現し高陽郡龍江面孔德里金撒羅方に滯在し警察署に面會し共同墓地と酒稅の廢止に就き陳述し其上東京までの無料乘車券を貰つて上京し朝鮮古來の風習に就き奏上すると騷し始末して居るので龍山警察署では警戒を怠らない

總監夫人幼稚園視察

下岡總監夫人は今十六日午前十時小川秘書官夫人、大塚主幹同伴明治町の愛國婦人會幼稚園を視察し補育狀況、見童の遊戲を觀覽し園兒六十五名の園兒同樣貰へ菓子一袋宛贈與した

えんげい
河合武雄一行 朝鮮を巡業

新派劇團の大立者河合武雄一行は滿鮮巡業興行を終へての歸途釜山で來五月三十日から向ふ三日間國際館で開演する同一行は四日から京城劇場に出演の豫定である。

日米戰爭說を否定

【東京電報】[illegible]日米戰爭說が運動せらるに反對し日本は不可能である又英國は日本に味方なく實際に於いて不可能の事であると指摘した

【東京電報】日露基本條約による通商航海條約に關する細目交渉は田中新大使は政府の訓令の出來次第之等の利權會社代表者等を同[illegible]

十五日午後三時十五分頃府内旅館町一丁目米國人アイ・ダブリウ・[illegible]に闖つた、因に運轉手ヒツチは逃[illegible]三寸餘の裂傷を負ひ、人事不省[illegible]

十六日午前五時頃[illegible]自宅[illegible]

鼻耳內服藥
チクノール 鼻
蓄膿症に 効顯偉大
適應症 蓄膿症■肥厚性鼻炎■慢性鼻加答兒■中耳炎■扁桃腺肥大等
價十日分二圓五拾錢●廿日分六圓五拾錢●送料十二錢●鼻耳の衛生廣告說明書進呈
東京神田表神保町六 發賣元 合名會社 三鱗堂藥社
全國各地信用アル藥店ニアリ 類似品續出チクノール名稱御注意
代理店 京城山岸天佑堂 新井藥房 木村藥房 平壤 森田藥房

老衰眼近視弱視特効
視力素
眼の若返り藥
在米國ドクトル[illegible]の創製した根本的に眼の若返へり視力を增進す[illegible]一般視力減退者に說明書進呈 ハガキにて申込あれ
一佐井校上町一二番 兒玉藥房

づつうには
ノーシン
忽ち効く ノーシンの特長
本舖 荒川長太郎
全國名藥店に販賣す

急告!!急告!!謹告
國を擧げて慶ぶ
銀婚祝典の佳き日
御盛儀の實況
空前絕後の大壯觀
滿員御禮 本日より謹寫
喜樂館

夏服は
Ⓨの見本を
Ⓨ印見本は英佛直輸入の品のみで柄合嶄新品質優良であります
Ⓨ見本は滿鮮の著名洋服店に備付あり

靈柩自動車 京城自動車

會葬御禮
上野淺吉
親戚一同
友人一同

大野 明治町東拓前空地で

朝鮮產業館開館（四月廿二日より開館す）
朝鮮の經營は產業の開發を以て第一義とせざる可らずとは我等の常に唱導し來れる所にして又何人も異議なき所に御座候、然かも產業の開發を實現するは百の議論よりも一の實行に如かず是れ本館の開設を見たる所以に候、本館内容の一斑は左記に依り御承知相成度候
朝鮮產業館の內容
【本館開設の趣旨】本館は朝鮮及滿洲に於ける產業開發に資せんが爲め開設したるものにして此の地方の特殊生產品を內外に紹介頒布するの仲介機關となり又た一面に於て朝鮮の事情を中外に宣傳弘布するを以て目的とす
【陳列即賣部設特】本館開設の目的を達する一機關として本館內に朝鮮又は滿洲の特產品を陳列し之を即賣する爲め陳列即賣部を新設したり而して出品物は主として生產者より委託せられたるもの及び本館が直接仕入れたるものを元價にて販賣し之が普及を圖らんとす
【調査及紹介案內】多年の經驗と研究に依り朝鮮及滿洲の事情に精通せる會員數名は主として朝鮮及び滿洲の地理產業等各種方面の調査依賴に應じ以て各人の投資企業に便宜を與ふると共に各種の研究會講演會を開き或は活動寫眞を以て朝鮮及滿洲の實況を紹介し之等方面の旅行者の爲め地理旅程の案內旅館の周旋汽車汽船の案內をし便宜を與ふるものなり。
【階上喫茶店】本館階上に喫茶店を設け朝鮮米其他松の實人參等を原料とせる各種料理を調進し朝鮮產物の實物宣傳をなし又た朝鮮より渡來せる人々の接待所及集會所となす。
東京市芝區二葉町九十番地電車停留所前（電話銀座四六四八）朝鮮產業館

丁子屋特製
替チョッキとワイシャツ
替チョッキ 英國製ツイードフランネル 金五圓八十錢 送料參拾五錢
ワイシャツ 不二綿製クリーム色 ゼファー織白共無 金五圓八十錢 金四圓五十錢 送料參拾五錢
地方御注文 替チョッキは胴身長と胸圍御示被下度候 ワイシャツはカラ寸法御申越被下度候
京城本町一丁目
株式會社 丁子屋洋服店

◦動物園スケッチ◦◦◦◦

北樺太の引揚民 元山に來る
丸髷に長靴の婦人も交つて 皆小金を持つて居る

【元山】北樺太駐屯軍の撤退に依り獸一の危險を慮かり同地を引揚げた內鮮人勞働者の任務に服した御用船樺太丸（三〇五三噸）は十五日朝元山港へ入港し百五十五名を上陸せしめた、引揚民中內地人は十二名で他は凡て朝鮮人であつた、內地人婦人の丸髷に長靴をはいた異樣な風姿は見る人の目を驚かしめて居た。右に就いて同船長野田俊匠氏は左の如く語る

「本船は去る七日亞港を出帆し途中小樽と青森とに寄港し今朝當港へ入港したのである引揚民乘船者總數は初め四百五十餘名で最初の豫定は其の大部分が當地へ上陸の筈であつたが小樽青森での上陸者が多かつた爲當港へは僅かに百五十餘名となつた今回の引揚は寧ろ陸軍側から慫慂された樣な形で從つて之が輸送は御用船の方が相應しいので本船が傭いあげられた譯である引揚民の大部分は軍隊に雇傭されて居たもので其他は雜貨商其他個人經營をなしつゝあつたもので、何れも相當の小金を持つて居り所謂中流階級以上に屬する者多く從つて赤化思想其他の危險思想を抱いて居る者は殆んど無いと言つても好い現在の亞港の狀態は既でに露國軍艦一隻と引揚員や軍艦等も來着し、警備其他秩序は可成り整然として居る、而して元來亞港在留邦人數は約三千人餘あげつゝあるが今回其の大部分は引き揚げ殘留したのは內地人約百名許りと鮮人約五十名許りである、本船は當港迄で任務を終つたので、これから宇品に直行し艤裝を解除せらるゝのである」

南浦水道 計量器取付

近く給水條例施行

【鎭南浦】鎭南浦府では先般來一萬三千圓の總額を投じて府內六百の給水栓に計量器を取付けてゐるが既に三百の工事を終り六月中には全部終了の見込みである、此の計量器の取付けと共に目下計畫中である給水條例を施行される事になつてゐるが此の新條例に依り使用料を量水の如何に依つて決定する事になると從來盛に行はれてゐた放水、盜水は十分防止する事が出來、現在より二割五分以上節水し得る見込みで揚水能力に餘裕を生じ一ケ年三千八百圓を節約し得一方現在の盜水者が正當手續きをする事に依り府の水道收入は反對に增加するだらうと言はれてゐる、右に就き澤永府尹は鎭南浦の水道は地下水を揚水するものと天水を溜るものと二つの水源があるが天水を溜た分は現在百萬立方尺の貯水があり此分は地下水揚水機の故障等に備へ平常は配水せぬ事にしてゐる、近く施行する給水條例は夏季旱魃の際地下水不足等の場合に對し給水の安全を期し斷水等の憂目を未然に防ぐ意味も含まれてゐる府民諸氏は今日から節水に慣れて計量器使用後に於ける訓練を得て置かれん事を希望すると言つてゐる

平南砂防工事

【平壤】平安南道普通江流域地帶二萬五千町步中一萬町步は造林植栽を要すべき地帶であり此の內千四百町步は砂防工事を必要とするものである而し財界は不振なる平南の財政狀態を以てしては百年河清を待つに等しきものと看做されて居るが本年度は本府の補助金により砂防工事を限定された極少部分に施行する事となり既にプランは組立られ目下起工準備中である本年度の砂防工事は平原郡順安面北頭面に跨る玉岬山に對して試みられるのであつて工事面積は二十町步に要する事業費は一萬五千二百四十圓である而して同山の砂防工事は山腹工事溪留工事の二つからなつて居るが比較的緩やかである爲め工事は容易なりと看做されて居る同山の工事竣成後の植栽面積は四百五十町步であり、工事は近日中に進められ、本年の結氷期迄には竣工の見込みで植樹は來春三、四の兩月間に完了を見る事となつて居る

勞働者の內地行は 產業上に惡影響
漫然渡航する者は許可せぬ
卞慶南道保安課長談

【釜山】鮮人の內地渡航が容易くなつて以來近來內地に渡航する鮮人の數は著しく殖えたがこの半面には無許可で勞働者を狩り集めて密航を企つるものや何のアテ度もなく漫然出掛けるものが頗めて多く隨つて取締上にも少からず惱まされるのである昨年度中釜山港から內地へ渡航した鮮人（男女）の數は十萬四千三百六十一名でその中本道だけでも四萬四百四十九名に達してゐるこれは本道が內地に最も近く往復利便の地理的關係によるのと比較的人口が稠密である結果とも觀らるゝのであるが斯る勞働者によるものが多い斯く多數の勞働者を失ふのは想ふに本道經濟の上に及ぼす影響も決して尠くないので本道の如き經濟の日賦貸金の如き逆現象を示し隨つて生產の增長を招くといふ結果を生ずる所以であるが內地においても事業界は不振を極めてゐるから就職先を捜ずして路頭に迷ひ糊口に窮するものが尠少くないのである本道ではこれ等の人々に對する救濟として就職先確實ならず漫然渡航する者はなるべく之を阻止し、また勞働募集（勞働者）の如きもなるべく許可せぬ方針をとる豫定であるこれ等に對しては道內の水利組合土木事業其他各種の事業に使用する樣に各郡及各警察署をして斡旋せしむる緩和策に出る方針である

仁川署幹部異動

【仁川】仁川署にては佐藤警部の退職に伴ひ十四日附を以て左の如く異動を發表した

西大門署へ警部補　兒玉工
利川署へ警部補　遠藤四郎
本町署より警部　長尾猛男
西大門署より警部補　三輪松次郎
利川署より警部補　堀貞

釜山對浦鹽の 穀物取引頻繁
精米と粟の輸出入激增

【釜山】日露國交復活に伴ひ釜山浦鹽方面との商取引は海上によつてドン〳〵行はれつゝあるが去る三月以降從來鐵道輸送によつて取引されつゝあつた北滿產粟の大豆を浦鹽から船便（朝郵丸船）によつて三千五百八十六袋を釜山港に輸入したまた先般來釜山港から浦鹽を經由して露國へ向け精米一千一百石（二斗二升入一千袋）を釜山の大池商店から輸出するに至つたが今後の露國は貨物貿易を浦鹽港に集注するに努めその結果東支鐵道を經由する運貨の低下を實施する等專ら自國貿易の擴興に努力してゐるから釜山浦鹽との穀物取引は益々頻繁になるであらう

清津市況閑散

【清津】清津港の穀物出廻りは一段落を告げ、海產物は引續き漁汐の衰徵あるも昨今追々下火、殊に粟は一叺四十圓の張調だつたが、今日では上で二十六七圓、下で十八九圓と云ふところ、今期の鹽野在つては總米類サッパリ駄目、輿地食糧殊に米の移入の部に移入が多く、殊に四月には西貢米五千叺見當、其他の食糧品、雜貨など季節もの必需期に入つたに拘らず動きが少ない不況振りである、四月末の三銀行帳尻は預金百一萬三千圓、貸出二百八十四萬六千圓、前月に比し預金三萬圓を增し貸出二十六萬一千圓を減少した

鎭南浦の 廻着米減少

【鎭南浦】最近鎭南浦への廻着米は著しく減少し市場は閑散の態であるが右に就き當業者の談に依ると昨今は降雨があつて幾分天候を持直したが其れでも例年に比較すると今年は天候不順で今秋の出來を氣遣ひ農民が賣惜みをしてゐるためださうである然し未だ鎭南浦へ廻送すべき米穀が三萬石內外あつて此等は大部分大地主の貯藏であつて、出廻りは端境期後かと見られてゐる

全鮮會議所 聯合大會
七月十二日から三日間 元山松濤園で開催

【元山】全鮮商業會議所聯合大會は每年各地廻り持で開催し來つて居るが、本年の第七回大會は元山の廻り番となつて居るので種々研究の結果愈々來る七月十二日から向ふ三日間、海水浴時期を利用し、松青く砂白き松濤園を會場として開催する事に決定した

清津商業會議所
設置方非公式に認可申請

【清津】清津商業會議所の設立認可申請は大體議員資格者（營業稅七圓以上のもの）の調査を了し、三上府尹の歸任を待つて居たが、今回三上氏歸任の後によれば本府にても大體の了解を得たが一應非公式に出して見よとの事で細密な調書を作成して愈々近日中に提出する事になるであらう

金融聯合會議

【淸州】忠淸北道金融組合聯合會第十八回より三日間淸州金融組合樓上に於いて開催其會議事項は左の如し

一、大正十三年度末財產目錄貸借對照表事業報告、剩餘金處分案及監事の意見承認
二、監事の選任
三、監事の手當支給
四、永春金融組合本會に加入の承諾

右諸因に道財務部主催の理事會議は十四日より開催して十六日終了した

月明山麓より
群山支局　一記者

賭博犯一網打盡

▲群山には、從來相當有力なる商舖の主人又は誰に公職を帶べる資產家にして、賭博を常習とし、中には夫れに依りて相當產を作りしもの尠からず、此會風紀上看過すべからざる惡風として常に識者の顰蹙を買ひ、警察にても折にふれ嚴重に取締り摘發に努めつゝあつたが根本的に剿滅を見るに至らず今日に及んだのであるが本年一月、新たに赴任するや先づ此れ等の惡習を一掃すべく、努力の結果、先般一網打盡的に六十餘名といふ多數の現行犯並に非現行犯を檢擧し、兩三日新入は檢事局に送致されたが、目下取調べ中で、中には常習でなく誘惑された者もあり、釋放さるゝ者も少くないとの事であるが常習犯に對しては此の際容赦なく處罰し、從來の惡習を剿すべしである。

▲或る有志は曰く『群山で從來のやうに賭博の常習犯があつては、體面上正業に勵む人間は馬鹿らしくなる、賭博常習犯は今度の檢擧を機會にドシ〳〵引つ括るがよい』と全く其通りである

▲商業會議所、新進氣鋭、常に群山の商業に盡して、常に群山の民衆化、民衆の繁榮化を以て理想とし從つて歷代副會長中の逸材ならん此々を望む次第である。

正副會頭病む

▲樋口群山商業會議所會頭は本年二月以來病氣中のところ稍快方に向つたので、轉地療養の爲め過日內地の溫泉へ赴いたが全治迄には尙相當の日子を要すべしとの事である

▲平澤副會頭も樋口會頭と相前後して病魔に襲はれ、爾來自宅療養中であつたが之亦回春に至らず、同じく轉地療養の爲め別府へ向つたが兩氏とも誠に憂慮に堪へない

▲平澤副會頭は本年二月病氣の理由を以て副會頭の職を辭すべく辭表を提出したことは其後樋口會頭の手に保留されて居るが四ケ月後の今日に至るまでも未だ發表を見ないが之は元より群山の現狀として平澤氏の辭任を不可能とすべき重大なる理由と原因があるからであらう、併し平澤氏は何人が留任を勸告するも絕對辭意を翻さずとの堅き決心を有して居るとの事である。

▲樋口會頭の病氣は追々付けて平澤副會頭の職を辭す時が來るであらうが平澤副會頭の後任には何人が推さるゝであらうか、是は大に興味を以て注目すべき問題である而して樋口會頭は、群山の現狀として平澤氏の辭任を不可能とする原因及び理由を樹立すべく辭表を提出したかといふ意趣（病氣は表面の理由と推する）につき、不日稿を改めて論評する積りである。（十五日稿）

評判の惡い 大邱の避病院
外觀は朝鮮一だが 內容は頗る貧弱

【大邱】大邱府內に於ける猩紅熱患者は本年一月初旬以來五月十四日頃まで約三十名の多數に達したが尙一日置き位に二三名宛の患者が發生しつゝある狀況である、是に對して道衞生課は大邱署に嚴命を下して徹底的戶口調査をやらせて居る相であるが、何分限りある警察と限りある警官とを以てしては其徹底的豫防は行はれ難い嫌がある、は蓋し已むを得ぬ事に屬すると

し、現在其患者を如何に處分せられつゝあるかを調べて見ると皆悉く之を道立大邱醫院に入院せしめてある、然るに醫院に入院せしめた人の實驗談と云ふを聞くに入院料は一人の食料、看護婦の給料を合はすれば、一日に八圓を要する、自分の宅の患者は三十日間入院したが其間の經費は二百五十圓を費した我々の如き多少の收入を有する家庭にあつても相當苦痛を感ずる然るに同患者を出す家庭が十人が十人悉く有產階級のみとは思はれない、或は貧寒者もあるらしい、其日暮しの勞働者もあるであらう、附添ひ看護婦は雇はぬとしても入院料氷代、食料等を合すると少くも五圓以上は要るかと思ふが、勞働者困難者であれば道立醫院は施療と云ふ方法もあるから其の經費の幾分を減ずるとも出來やう、然し大邱には先年數萬圓を投じて新築した全鮮一と自ら誇るに足る避病院即ち府立隔生病院があるのを何故に一般の爲に開放して道立醫院よりも安價に治療をなす方法を講ぜぬであらうか

體面上 厭忌する
井上課長談

猩紅熱患者を道立醫院に入院せしむると云ふとは病院收入を增加せしむる爲では決してない、理想から云へば猩紅熱患者の如き傳染病患者は道立醫院に收容するよりも府立隔生病院に入院せしむるのが當然であると思ふて居る、而し一般の患者は其名稱が府立隔生病院であるにせよ、既に避病院であると云ふ事を熟知して居るので體面上同病院へ入院する事を厭忌す

入院料より 命が大切
某有力者談

府立隔生病院は其實傳染病患者を收容する避病院と、行路病者收容とを兼ぬる目的の下に設立されたものであると思ふが、實際是迄の成績は甚だ面白くなくなる結果であらう、若し現在の同病院の設備が不完全であつたり、醫師が不足するといふ缺陷があるとすれば、道に於て之を改善經營する事も一方法であらうと考へて居るが、今日迄其點に就て具體的に考へて居ない

一部の人は避病院に行くのは死を早めに往く樣なものであると厭忌するものもある是は甚だ情けない話であるかも知れぬが現在同病院には鮮人の醫師一名と府雇の醫師一名に看護婦一名が居る許りであるが是を道立醫院の院長が兼ねて居り、其他の醫員が夫々專門家であるのに比すると到底同日の談でないので一般患者の信用は殆ど零である、要するに大邱府は全鮮第一と誇る病院は造つたが其內容が貧弱である爲めに全く佛造つて魂入れぬ樣な片輪病院であるから入院料金の多少に拘らず隔生病院を利用せぬのである

耕作人表彰式

【大田】大田郡農會出張所に於ては既報の通り十六日午前十時より大田管內優良耕作人の表彰金交付式を擧行した高宗大田出張所長

▲朝鮮種▲一等閔村面南山里金炳理
▲土耳古種▲一等宋九甲▲二等金順培▲二等朱智用▲三等朴昌根▲三等朴斗翊▲三等吳元巨▲三等朴日中▲三等金甚鎬▲三等推護成

大田少年野球大會
十七日午前十時より

【大田】既報の通り大田少年野球大會は愈々十七日午前十時より大田小學校グラウンドに於て開催するが發表以來各チームは猛烈なる練習を開始し必勝を期しての出場振り頗る旺盛であるが十五日迄の申込は大田中學校A、B二組、大田小學校、大田普通學校、大田實業少年團の五チームである

植林記念祝賀

燕岐郡錦南面に於ては大正四年六月大田郡儒城山林を植林中なりしが、北、東面に亙る國有林三百十二町四段步の民下を記念し爾來クロマツ、カラマツ、アカシヤ等を植栽せるが何れも極めて發育良好であり昨今は大森林を形成したれば植林十周年記念を兼ねて山神祭を來る二十三日午前十時より執行し大田官民有志七十餘名を招待する筈（大田）

戰蹟見學團

陸軍大學生七十餘名の戰蹟見學團一行に加つて御旅行中の賀陽宮殿下には十五日午後五時四十五分當驛通過にて安東に向はせられたが驛頭には生田知事、府尹加藤憲兵隊長等始め府內の官民多數奉迎して之を迎へ申し上げた因に殿下始め陸大生一行は豫定の如く鴨綠江を挑んで九連城古戰場等の戰蹟視察の上十七日午前九時十八分當驛通過で平壤に向ふのである（新義州）

優勝旗爭奪 國境庭球大會

◦期日　七日（第一日曜）雨天の節は追て發表
◦場所　新義州營林廠コート＝角一ボール使用
◦申込　卅一日限（會費一組一圓五拾錢）
◦參加資格者　平北道及安東以北＝滿鐵沿線

主催　京城日報社安東縣支局　京城日報社新義州支局
後援　新義州府　安東體育協會

愛婦役員茶話會

十五日午後一時より知事官邸に於て愛國婦人會光州支部役員の茶話會を開催出席者二十餘名和やかなる懇談をなし午後四時散會した（光州）

殖銀支店定期檢查

【大田】殖產銀行大田支店に於ては本店檢查役安部頭介氏外數名出張し十二日より十七日迄各般事務の定期檢查を行ふ

平壤の電興 電燈事業に手を染める

【平壤】昨春多大の期待を以て設立された平壤電興株式會社と出資契約を締結して一轉進を試みんとして居る朝鮮瓦斯電氣株式會社では大寧洞の從業員諸氏が失敗したる爲め新に江西無煙炭坑に着目して交渉中の處此程兩炭坑との間に契約成立し本府の許可指令に接し次第兩炭坑共に三萬基內外の電力を供給する事となり目下本府に向けて許可を申請中であるが許可あり次第工事に着手して居る關係である、尙中和の瀉湖里江西邑內等よりも點燈の希望あるを以て同地では各地の需要燈數を調査し採算が保つ見込み充分なる時は點燈事業にも手を染める事となつて居る

平南雜件

同驛御順（一）平壤府新倉里生れ李東鎭（二）の四人を檢擧、元山支廳北村檢事の手で取調べ中であつたが、身柄は一件書類と共に十五日咸興地方法院へ廻送された

▲第一公普通學校父兄會設立に際し相談會を十四日午後同校に開催し設立委員及規則起草委員等を選任し其總會を廿一日開催すべく準備中

▲昨春狐の籠をあげた平壤消防隊の野球部は陣容を整へて十七日鐵道と戰ひを交ゆる事となつた

▲印刷職工罷業のリーダーとして活躍した共產主義者李在明は其筋の手で平壤府內では雇手がないので此程家族をまとめて吉林省の間島の小營村の實兄を訪ねて移住したが同人は平壤を去るに臨んで不遇を訴へ宣誓に報仇すると豪語してゐた

▲鎭南浦五島瀧藏氏は五月十四日が長女死亡後滿一周忌に相當するので此の機會に和光幼稚園に二百圓、菩提寺の三和寺に百圓、創立會に百圓の寄附を申出た

▲鎭南浦富造氏・佐作氏が故夫人の七回忌に際し金五百圓を府に寄附し貧民救助費に當てられたしと希望した事は既報の通りであるが右金額の使途に就ては府及警察の協議を經て其中の前途疾病に罹つた貧民に施療する事に決定したが當局に於て府立病院に於て施療する事となつた

▲鎭南浦の某氏が新任商業會頭の職務の施設を聞きの人物評に曰く新商議會頭はエキチンと縮る自制力を有してゐるから突い、五年十年の後には必ず大成する男だ、現在の……ある人物では無いと、其才と手腕に自ら溺れたんだつて過ぎたるは及ばざるに如ずか。

清津魚市場取扱高

【清津】北鮮水產株式會社の清津魚市場四月中の取扱高は一萬六千三百八圓七十錢で之を昨年同月に比較すると實に二萬七千三百十三圓六十七錢の減額を示すが此の原因は主として明太魚及鯖の不漁なるが爲である、因に北鮮水產の支配人は田保和市氏過般病歿後缺員の儘なりしが今回元北道商工課長の穗積一郎氏（和歌山縣人）迎賓し右の支配人となつた

元山雜俎

▲新町美人●の若い人妻が猫いらずを呑んで自殺した。これは元山府石隅洞一四三番地梶原の妻李仁子（二二）で、去る十一日夜苦惱に苦しみ乍ら、若しつゝ十五日遂に死亡したので、何分にも聲の美人であつたなけに、自殺の裏面には込み入つた事情が伏在して居るであらうと噂されて居る

▲四人强盜　去月十六日夜半安邊郡邑內旅人宿金鳳淳方へ押し込み匕首を指附けて所持金十七圓餘を强奪して逃げた四人組の强盜あり其嫌疑者として安邊元山兩署に於て、强盜前科三犯の曲者任能某を逮捕（つゞく）同署送致

地方人事

▲藤田鴻輔少將　七六聯隊長より少將に陞進し十一師團司令部付を仰付けられた十二日御用船京中丸にて清津發赴任（羅南）
▲森服英士氏（平北警務課長）十四日平壤へ（新義州）
▲高橋梁氏（新任第二守備隊附二等主計）十四日着任（新義州）
▲中川共九氏（代議士）十四日來新（新義州）
▲渡邊總督府農務課長　十五日來清（清州）
▲木村元山府尹　十四日上道十五日歸任（元山）
▲寺宮興太郞氏（元山署長）同れ六日出府（新義州）
▲生田淸三郞氏（平北道知事）十六日上城（新義州）
▲忠北道知事
▲猪狩瀨太郞氏　本年三月東京から保釜して以來の氏は健康勝れず近來持病の糖尿病を併發目下釜山の菊地內科を主治醫に一切面會を避けて專ら自邸に靜養中（釜山）

◆自宅にて仕事の餘暇に勉强しながら僅か一年三ケ月の
獨學
で中學全科が卒業できる

◆獨學にて立志成功せんとする青年少年諸君の爲に中學に入學せずして中學卒業の資格を得る途が開かれて居ります。本會は自宅獨學で此の中學卒業の資格を得せしむるために

◆博士や學士　其外三十餘名の中學校の諸先生が親切丁寧に小學卒業生なれば誰にでも獨學で易く覺えられる樣に

◆最新式の教授法　により僅か一年三ケ月の短日月で卒業せしむる通信中學校である。今入會せば來年の今頃過ぎには博士や學士先生の證明ある立派な卒業證書が與へられます。殊に本年から獨學者の爲に文部省の中學卒業の檢定試驗が非常に樂になりましたから獨學で立志成功しやうとする諸君は此好機を逸せず今スグに入會せられよ入會希望者はハガキで

◆東京市青山六丁目　大日本模範中學會へ（見本送れと申込ば會則見本と中學卒業の檢定試驗案內並びに會員の體驗を印刷せる會報を進呈す）

育兒の寶　マルツエキス

マルツ汁エキスはお肥りになれぬお兒達や通じの惡いお兒達には唯一無二の營養料であります

全國有名藥店食料品店にて販賣して居ります

內地定價　大 壹圓九十錢　小 七十錢

株式會社 和光堂
本店 東京神田鍛冶町九
支店 大阪市東區南久太郞町二
御申越次第說明書進呈致します

內科一般　入院隨意
長谷川內科病院
龍山元町二丁目六十一地（元金融組合前）
院長醫學士　長谷川興一郎
電話 龍山六七四番

金牌受領

本舖 大阪市西區南堀江通一 東京下谷竹町二七　三宅堂

京城日報附錄 産業第一 (3)

農家と牛と金融組合
春借りて秋返す資金が現在九百萬圓に達する
密切な相互關係

朝鮮の農家にとつて牛は土地に次ぐ重要財產である。此の牛の買入資金として現在全鮮の金融組合から貸出されて居る總金額は九百萬圓內外に達して居る。牛の値段を一頭平均八十圓位としたならば十一萬二千五百頭で全鮮の牛の總數百六十一萬頭の約八分が金融組合からの資金に依つて買入れられて居ると云ふことになるのである。又金融組合の貸付金中で如何なる用途の資金が一番多額であるかと言へば先づ短期資金では牛の買入、長期資金では土地購入の資金である。口數と金額の累計から見れば購牛資金は現在金融組合の貸付金中の首位を占むるものである。農家は此の購牛資金を借入て、そしてどれだけの利益を得つゝあるのであらうか、それは借主の資産や耕地の多少に依つても異り時の事情に依つても異るであらう又牛の使ひ方に依つても無論異るであらうか、其借主により、季節により又牛の使ひ途によつて如何に農家を利益しつゝあるか以下其實相を紹介して見よう。

一、耕作用牛買入資金

農家に於て耕作用の牛を必要とし初めるのは、若草がもえ初める三四月頃からである。さて茲に田四反歩田一町二反歩を所有し自家の四反歩を小作する中流の農家がある。此の中農が四月一日に金融組合から耕作用牛の買入資金として田畓全部を自作しての外に田一町六反歩を借入て牛を買ふたとすると、肥料の運搬や田、畓の耕耘を務め、全部の田畓を耕作し終へるのは遲くも五月中旬であらう六、七、八月は田の中耕や野草の運搬のために使用される、無論牛の休んで居る日も可なりに多い、その間に野山に飼草が多くはえて來るので殆ど牛は野草で飼養されるのである。しかし六六月も借金して買ふた牛を遊ばして置くのは不經濟であり、丁度隣家鄰村の誰彼れから牛の借手がある、此の牛を一日貸せば先方で牛を使はしての外に借賃として貸付かずの人夫二日分が貰はれるとか、但し他の日借自家が忙しい時に先方から牛で加勢をして吳れる地方もあれば、大豆とか粟其他の穀物數升とか或は若干の借賃が拂はれることもあり地方によりて種々の慣習がある。八、九、十月頃は田畓收穫の運搬や野草運搬に忙しく使用され、十一、十二月は穀物運搬と薪炭運搬に使役せらる、一、二月中は牛も殆ど暇だが三月は肥料運搬に忙しくなると云ふのが耕作用牛の年中行事とはいへよう（北鮮地方は夫々一ケ月位時期が早い）しかしながら秋收穀物が貸付の時或は脫穀し調製されて市場に運搬される迄使役されてから賣放される牛もあれば早いのになると一段落の付いた十二月中頃迄いのは一月下旬迄に牛を賣放すものが少くない樣である。それには大別して三通りある、（一）は耕作用期間中の飼料に困難なためのものと（二）は價格の關係によるもの（三）は牛の市價變動なれば多期間の飼料代との關係から賣放すものもある、が何れにしても此處で牛を賣却せば犂初めの買入價段からは十圓乃至二十圓位は安値に賣るを覺悟して手放すのが普通である。勿論翌年三月末迄持越し得るならばそれに越す事はない。それは三月末頃には牛の値段は高くなるのが通例であるから一時借入返濟のため其時賣放しても得であるといはれる位のものであらうか、尙一口に中農と云はれる中でも耕牛買入資金を借りて自家の收穫物でその借金と利息とを返濟し得る位生活に餘裕あるものは先づよい方の階級で小農に近い中農としては組合からの借金以外に相當高利の借財があるため其返濟に勞々歲末迄に牛を債權者へそれに自家の收穫の一部を賣却してそうして組合の方には借入金の二割と利息丈けを支拂ふだけがせいぜいの事ではあるまいか。況や小農階級ではいふ迄もないことである。そこで四月初めに金融組合から六六圓を借入耕牛を買ひ耕作に使用してその牛を十二月末に賣却したものと翌年三月末に賣却した場合の計算を立て見ると、四月に買入れた耕牛を十二月末に賣却して借金を返濟しても約四圓五十錢の利得となり、又一年間使役して翌年の三月末に賣却し借金を返濟しても約十九圓の利徵があると云ふ事になるのである。又耕牛が牝であれば三年には少くも二度產犢があるのと、牛の成長に依る利益もあると云ふ事を忘れてはならない。尙飼料としての野草其他も自家生產のものを使用するから前記の利益よりは尙且相當な有形無形の利益がある事が首肯される譯である。さて中農に於て右の樣な計算になるがそれ以下の小農に近い中農或は純小農にとつては其耕地の廣狹や其他に收入の途があるなし等に依つて各種各樣に損得の度合が變化する。此の目安を金融組合の理事者は大體でも正確に調査して心得て置いたならば農家が耕牛買入資金を申込んだ場合にほゞ機宜の指導——然り計算の觀念に乏しい現在の中小農を彼等の一層利益ある方向に導き得るであらう事は論である。尙此の計算に要する資料は大概郡廳の畜產係が調査して居る等で其地方の牛の飼料の種類數量と價格、牛舍の數、牛の勞役日數、廐肥生產量と代價、牛の飼養收支計算或は市場に於ける牛價等を手に入れて參照すれば足るのである。尤も南鮮とか北鮮とか其內でも山間地とか平坦地とか、飼草の多い少い地方とかに依り大部計算に變化が現れることを斷つて置く

二、運搬用牛の買入資金

運搬用の牛でも鴨綠江上流地方では木材運搬に使用さるゝものもあれば鑛山所在地方では坑木運搬に用ひらるゝものもあり又各地で見る樣に荷牛車で穀物や種々の貨物を運搬に使用さるゝ牛もある、又多期間農家の副業として種々の貨物を買集めて市場に持出し價格をつけるために使はるゝ牛の場合もある。此の最後の副業的使用さるゝものは前記耕牛の多期間飼養中の收入計算に入るべき場合もあらうし、又全く此の副業としての運搬牛として買入れらるゝ場合も稀にはある。然し此等の各個の場合に於ける收支の計算は時と所とに依つて大分變化するのは言ふ迄もないが、要するに利得の多い少いは主に此の運搬に從ふ人の働き方如何と、其運搬の需要如何に依つて差が生ずるであらう。此の種の牛買入資金は組合としては其借手の働きと其地方に於ける此の種運搬業の需要とを並べて考察し、貸出の適否を定め若し貸與すると決したならば借手相互に懇切な助言を與へ置くが肝要である。概して言ふと將來の事など深く考へないで他人のやる事を眞似たり目先の利益にのみ着眼して直組合に購牛資金を申込む者も少くないからである。

三、犢買入資金

若草が野邊に河原に萌出づる頃から犢を買ふて野草で飼養する。農家の副業としては勸獎すべきものである。草は無代である、折々家族が飼草を刈取らすとしても全く片手間の仕事である。時には濃厚飼料として大豆や粟や高粱を與へるとしても幾何と云ふ程に飼養費の入用な譯でもあるまい。生後三、四ケ月のものを買入れて飼育を續け三歲の成牛卽ち耕牛として役立つ時に賣却したならば普通幾何の利益を計算は示すものだらうか、牛の價格は諸物價と同樣高低はあるが大體に於ての利益の見當は付かう。其の飼養費は一、二歲を通して見れば成牛の四分の一位で充分であるから此の三歲牛（實際は滿三歲には達せぬが）が幾らに賣り得らるかに依つて利益の多少が定まるので普通牛七、八圓乃至二十二三圓の利益は確實である。金融組合としては小農者に此の犢の買入資金を貸與して徐々ではあるが確實な收益の途を農家に與ふることは誠に望ましいことである。

四、預託成牛及犢買入資金

金融組合の購牛貸付金中には預託牛の買入資金も若干は出て居る。此の牛の預託は主として地主が牛の買入の資力のない小作人に飼育させ自他共に利益を得る方法であるが無論地方に依つて慣習は違ふ。此等の慣習から推せば先づ二ケ年位は普通二ケ年を一期として其間に犢は受託者に與へ若し產犢の無い場合は受託者に與へる又は犢を預託した時は生後六、七ケ月の犢を購入して受託者に與へる又犢を預託した時は二年目に預託當時の如き犢を一頭受託者が取る慣習である其他の方法としては成長後賣却して原價を差引き殘額を折半するものもあり或は犢を二ケ年飼育して耕牛として相當の金額を與ふるなどのこともある。預託牛の死亡、損害等の場合は成牛の場合と同樣である。或道內では受託者が牛を使役し得る代償として每年籾三斗乃至六斗を預託料と稱して預託者におさめる、又米、大豆、玉蜀黍或は金錢で納めることもあり、產犢は生後五、六個月無償飼育後に預託者の所得とするを普通として居るが預託料を增加して犢は受託者の所得とし或は犢の代價を預託者が所得とするために預託料の全部又は一部を輕減する例外のものもあつて一定しない。尙預託牛の死亡や其他の損害に付いては受託者側に過失もなく不可抗力のときは預託者側の負擔で受託者の故意又は懈怠による場合は無論其責任となり又特別契約としては理由の如何に拘らず受託者が牛の代價は全額を賠償する例もある。或道には犢の預託も可なりに行はれる、牝犢を飼育した代償は大體受託者側は生後六、七ケ月の犢と云ふ事に止まるが預託者側はそれよりも一つと利得が多いのは知れ切つた話である。只これを自ら買ひ入れる資金の無いもの又は借入の途がないものは犢の預託を受けて利殖の途を講ずるのである（慶南道內大正十一年末預託成牛數二八、五五二頭預託犢數二三、四四〇頭である）金融組合から前記の預託成牛又は犢の買入資金を借入れた場合の計算は、預託者側のも單純であり、受託者側の分も耕牛資金の場合に準ずれば容易に算出し得るのである。以上購牛資金を主として借主側からの得失に付いて觀察したが更に金融組合の側から貸付金としての流行及資金運轉上からの得失如何を簡單に調べて見よう、全體の數と金額等とに於て大部分を占むるものは耕牛の買入資金であつて其他は一少部分に過ぎない。從つて組合側から購牛資金の貸出を見るに大體に於て耕牛をつくすことゝなるのであるが、耕牛資金に付いて述ぶれば四月末迄に貸出せらるゝものが多い。從つてその資金の借入申込も多い。その時期の一番多い各農家としては其實の申込が本當の耕牛買入資金なのではあるまいか。全鮮で朝鮮に於て牛は農家百戶當り五十九頭と云ふ割合で或道では百戶當り百九頭と云ふ割合で大變多い然し之れを飼養者の側から見れば農家百戶當り六十六戶の割合で他の三十四戶は牛を飼養して居らない樣である（大正十一年末現在）此の牛を所持しない農家は、若し借入が出來るならば農耕上の必要から皆が耕牛を買求めたい中には耕牛一頭を買入れたところで耕地の面積からしても內實は計算の不利が明から分明過ぎる程の極少農も居るが牛を持つて居るといふ見榮にしたいために又それがその人の信用を上くよく見らるゝ點もあるからして組合は購牛資金を貸して吳れと申込むのも可なりに少くは無い樣である。又厄介な事には金融組合で貸付金の用途に付いて監督を稍緩やかにやり出した頃から使途が何であらうとも勝手に上げて耕牛を買入れたいくと申込む。其實は冠婚葬祭費や高利の借金返濟に使ふ金もあり飯食代もあり眞面目な所でも人夫賃や網代、肥料、魚類などの金もある。兎も角四、五月中に大部分の購牛資金は貸出さるゝ而して其返濟は多くは十一月から翌年の五月末迄に返濟される此の借入金の返濟は借手に依つても異るが買入れた牛と收穫物の一部を賣却して返濟する者もあり收穫物だけ賣却して返濟するものもあるが總じて返濟は確實に行はれる購牛資金で延滯貸になるものは實に本當に牛を買はずに他の使ひ途したものとか牛借牛が病死したとか高利の借財の爲めに牛を取上げられたりもつと突きつめたところになると背に腹は替えられずに牛を放賣した部類である。購牛資金の借入申込が殺到する三月は組合の丁度年度末である、從つて多年の例による、貸出金も相當多額に達して居る現在では殊にさうである。そこで組合は資金に困る樣なことは無いのみならず資金の運用の上からも都合が宜しい。又此等の購牛資金が返濟さるゝ十一月乃至翌年の正月頃は納稅穀物の賣買資金人夫賃の支拂や土地買入資金とか預債返還の資金等の借入申込が多い季節であり組合としては從つて入れば從つて貸出すと云ふ資金の廻りが早くなるのであるしかし農家が組合員の大部分を占むる金融組合の事であるから短期長期の諸貸付金の利息の拂込が多い元金の返濟も多い時期であるがために組合の金庫にはだん／＼遊金が增加して來るそれは組合としても新組合員の增加に振向けられたり納稅や決濟用としての貯金拂戾しに振向けられたり適當に遊金の始末は講ぜられ得るのである斯樣な譯で金融組合としては本當に牛が買はるゝものなれば組合員にとつては確實に相當の利得があり貸出として安全で又資金の運轉上からも至極よいものと見られて居る。

【上】乳牛（東小門外牛山牧場にて）
【下】群羊（勸業模範場洗浦牧羊場にて）

打てば響く　米を第一に
京城　中村再造

◎商都小生の卑見御下問の所對は之れと申す程の腹案を有せざるも折角の御下問に御答へ申さゞるは聊か失禮と存じ敢て拙紙の末端を汚すべく左に卑見を申述べ候

◎由來朝鮮に於ける產出物の主なるものは米穀を以て第一とす依つて之れに伴ふ產業の開發に重きを置かざるべからず、申す迄もなく米穀の增收を計らんとするには種子の改良、肥料配合等に遑あらざるも就中其急務とするは水利事業の作興に延いては交通機關の發達等にありて之れが施設の下に增產を獎勵するは朝鮮の重なる產業開發の要件と存じ候

打てば響く　苹果の經營
鎭南浦　小西仙吉

◎今回京城日報社に於ては產業上に關し廣く御紹介の御催しあるの由誠に機宜に適應したる計畫にして斯業者は滿腔の誠意を以て感謝に堪へぬ微衷なる謝意を表す

◎而して我が產業助長に努力しつゝある西鮮唯一の特產物たる苹果經營同業者の吾々は此處における利益も甚だ又多大なることは疑ひを容れず、此の際一層の御努力あらんことを希望に堪へず候

打てば響く　運賃の割引
元山　木岡卯之吉

◎我咸鏡道產米が敦賀、宮津、舞鶴を經由し裏日本各地に移出せらるゝ數次移出量の增加は喜ぶべき次第なり

◎從つて咸鏡道より裏日本に通ずる航路を改修し耕地整理灌漑用水路設備を一定の計畫の下に完成を期し道民の食料は從來の北鮮たる滿洲產粟稗の輸入を容易ならしむるため特定運賃割引の制度を希望するものなり

大木浦府の建設
府制實施以來十一年の間
不景氣知らずの發展振り
有利事業の數々

湖南線を湖南線と言ひ木浦を稱し又は湖南の行き詰まりと何れも有がたからぬ異名を附したのは其昔、旅のつれ／＼の駄洒落であつて、當時に於てすら其實質は困難でもなければ決して行き詰まりでもなかつた、況や其後年と共に改善さるる湖南線は速度に於ても設備に於ても最早殆ど本線に劣らない程度となり、木浦府の發展も亦旣に々として止む時なく今や都市としてあらゆる設備を整へ、年々文化的に向上し、且つ何れの方面にも發展しつゝあるは爭はれぬ事實である、只それが所謂一種の植民地氣分を超越し頗る實質であり醇樸であるだけ世間の評判は不思議にもあまり支配されず從つて人の目に立つて喧しない現に昨年の不況時のドン底にも木浦だけは例外況のたと評されたのは明かに此間の消息を物語つて居る

しかし吾人は今少しく具體的に此の事實を世間に紹介せん爲め府制施行以來十一年間の統計について、過去の發展の趨勢を辿り之を將來に推して木浦が實に健實な發展の路を進みつゝある事を明かにし最後に木浦地方に於ける有望なる事業を探究して木浦が實に大木浦たるべき素質を有する事を如實に紹說せんとするものである。

あらゆる都市の發展のバロメートルとして先づ戶口をしめす事とする。卽ち木浦は開港以前に、木浦鎭と稱し榮山江下流の一寒村に過ぎなかつたが明治三十年十月の開港と共に內地人の移住するもの踵を接し其年の末には四十五戶、二百六人となり爾來年々漸增すると共に鮮人も來住するもの多く府制實施の前年卽ち大正二年末には內地人一千五百六十戶五千八百五十九人鮮人一千八百三十五戶六千八百七十三人と其他の外國人を合はせて三千四百三十八戶一萬二千八百七十九人となつたが府制實施以後の增加の趨勢は左の如く其初年に比して稍減少したのは湖南線工事の爲め一時不自然に膨脹した戶口が漸く減汰されて眞に土着の者のみとなつた結果で爾來著實な發展を遂げ府制實施十一年間の增加步合は戶數に於て約四割人口に於て實に十割の激增を來して居る

年	內地人戶	內地人口	總戶數	人口
三年	一、三三二	四、九六八	二、九六九	一三、〇六八
四年	一、三五三	五、三四〇	三、一九六	一三、七六三
五年	一、三七〇	五、四三六	三、二六八	一四、七三七
六年	一、三三三	五、二五四	三、二四二	一四、八三〇
七年	一、三六〇	五、一八二	三、四五三	一五、五五四
八年	一、四〇〇	四、八五三	三、四二四	一五、三四四
九年	一、三〇八	五、三四三	三、六九九	一六、七〇八
十年	一、三三六	五、三二三	三、八二一	一六、八五四
十一年	一、三三八	五、三五四	三、八二一	一七、九七四
十二年	一、三八八	六、五〇四	四、〇三五	二〇、〇三八
十三年	一、三八二	七、〇三三	四、三三九	二一、二三三

貿易

開港の翌年たる明治三十一年の貿易總額は僅に三十八萬圓に過ぎなかつたが年々順調に發達し大正三年以後は二百萬圓を突破し而して明治四十四年以降兩三年間は政治上の理由と農作上の關係で經濟狀態著しく變化發展し購買力旺盛となつて年々入超を繰返した、併し府制實施の大正三年以降は再び出超に復歸し順次秩序的に增進を見て殊に大正八年の如きはさすがに世界的好景氣に刺戟されて一躍二千萬圓を突破したが翌年から漸落に歸して漸次恐慌し唯十三年は府制實施の大正三年に七倍强の二千九百二十九萬圓に達したは物價昂騰の爲もあらんが蓋し偉大なりと謂ふべし

年	輸移出入總額	入出超額
三年	四、三〇六、八〇三	五三〇、一四三
四年	四、五一六、〇〇七	一、四〇九、六三九
五年	四、九一二、三九九	一、三六四、七七一
六年	七、七〇九、三〇六	三五五、〇〇四
七年	一〇、三〇一、七七六	三、九三七、三一〇
八年	二一、三三三、四四〇	二、八三三、〇四〇
九年	一六、四四六、一二六	七、三六一、五六一
十年	一三、七六一、五〇九	五、九九九、一二〇
十一年	一六、一八七、五四〇	五、八四七、〇三四
十二年	二一、二五三、七六六	九、八〇九、三三八
十三年	二九、二七〇、三二九	一二、六二八、三三九

發着貨物と旅客

府制實施以來十一年間の鐵道驛の發着貨物と旅客の乘降狀況を擧げて木浦發展の一端の反映となさん（何れも出入の合計を揭ぐ單位噸）

年別	鐵道貨物（噸）	貿易貨物（噸）	鐵道旅客（人）
三年	三〇、六〇五	四五、九四一	九三、八〇三
四年	三六、七七七	三三、八九九	八〇、七七九
五年	三三、一六六	三三、〇八七	九〇、〇一四
六年	四四、八六九	五三、一二五	一三三、六六一
七年	四五、一三三	三四、九七三	一〇七、〇四五
八年	一二九、一九六	七八、三五四	一三八、八六六
九年	九九、四九九	七〇、三三七	一三三、七四三
十年	四四、八五四	六二、八〇三	一三六、九九三
十二年	六〇、三三四	六七、三三〇	一三七、三五七
十三年	八五、七三三	六六、四四四	一五一、七一〇

米と綿

木浦の移出品の大宗は米と綿で米は內地人營業者の改良及檢查者の努力によつて年々改良せられ今や全南米殊に木浦米の聲價は全鮮に冠たるものあり大阪市場に於て常に第一位を占めて移出品中年々著しく增加して居る殊に現在に至つては米國種並に其他あらゆる機關を具備しただけ工場其他あらゆる機關を具備し朝鮮の綿と云へば全南を想ひ全南の綿と云へば木浦を指す程朝鮮に於ける唯一の大集散地である。府制實施以來の米穀移出數量價格を示せば左の如くである因に米は玄米白米を含み綿は繰綿のみで實棉の移出なし

米穀

年	數量（石）	價格（圓）
三年	七、〇九八	九八五、六二六
四年	一四六、三五三	一、四〇一、四四八
五年	一二八、九六六	一、三二五、九一六
六年	一一三、八六〇	一、九二三、四七八
七年	一四一、四〇〇	三、二四〇、九九六
八年	一三六、七二九	八、八四四、三四〇
九年	一六八、〇五五	七、〇六一、三一六
十年	一七九、六九九	六、六九七、九三六
十一年	一八七、一三三	五、八八三、九三八
十二年	二三四、九六六	七、八〇〇、三九九
十三年	三二九、三〇七	九、八八八、〇三九

繰綿

年	數量（斤）	價格（圓）
三年	四一、六二七	一、〇六三、三〇六
四年	三三、八四三	九八六、三〇三
五年	三三、三三三	一、三二九、六九九
六年	四四、六九九	一、九〇四、三四〇
七年	三六、三〇一	一、九七六、七八八
八年	四〇、一〇四	四、〇〇七、三五〇
九年	三三、七四七	三、七七八、六六九
十年	三三、〇三三	三、四〇一、〇〇四
十一年	三七、三五三	三、〇五三、〇三六
十二年	八六、七三五	六、二一四、四二五
十三年	六四、一九九	八、三〇八、八三二

卽ち米は數量に於て四倍價格に於て十倍の增進、綿は數量に於て二倍價格に於ては八倍の增進である此外棉花工業に伴ふて最近移出の增進したるは棉實油にして十二年中は實に四十五萬六千圓に達し繰糸は同年中三百七十五萬斤十一萬二千圓に達してゐる

商工業の發達

木浦は商工業都市として躍進せられただけ其發達の著しいのは敢て不思議はない、又將來も此方面に向つて大發展の素質を有する事は上來說き來つた所で明かであるが更に最近の進步趨勢を數字的に說きませう

▲商業　輸移出は米、棉花、海草、水產物を主たるものとし貿易の項に記したる如く常に出超を保持し輸移入に於ては雜貨砂糖、金巾類、肥料、菓子等を主なるものとするが其資金として貸出された木浦四銀行の貸出高及爲替高を表示すれば凡そ其大勢を知るに足らん

年	貸出高	爲替高
三年	一、三五四、一三九	一〇、六三三、七三〇
四年	一、四〇〇、四四七	一〇、三五六、三三三
五年	一、六六六、九〇一	一一、三五七、四三三
六年	二、三五三、〇一〇	一三、一〇一、八〇一
七年	三、一二三、四〇三	一三、一九四、六二五
八年	四、二四三、〇三五	二五、三〇四、二五一
九年	七、〇三三、〇三三	一八、三〇三、四〇三
十年	六、八三〇、一四二	一六、九〇四、二三三
十一年	九、三三三、一〇一	一八、一三八、三〇七
十二年	一三、〇五〇、一一〇	一五、四〇〇、〇三三

卽ち貸出高は十五倍爲替高は五倍の發展である

▲工業　工業は繰綿、精米を大宗とし最近製油業、紡績業等も勃興し來つたが將來も此方面は產業の開發と共に益々發展し一方水產の加工製造工場も勃興せん傾向を有して居る大正三年以來の工場發達狀況を表示せん

年	助力馬力	資本金（圓）	生產額（圓）
三年	四四	七三、六〇四	九九九、三五〇
四年	五四〇	一、〇〇〇、六〇〇	一、八二五、六〇〇
五年	六六六	一、〇三八、〇〇〇	一、五三六、〇一七
六年	七四五	一、〇三〇、三二〇	四、四〇〇、六〇〇
七年	七三八	一、〇五三、一二四	五、一三三、六〇一
八年	七八三	一、八九六、四〇〇	一〇、〇八四、一〇四
九年	八〇四	一、三四〇、一九六	六、一六九、七〇三
十年	九二〇	一、二三五、六〇〇	六、八四一、九五一
十一年	八七六	三、〇四〇、一二四	七、七二一、一九六
十二年	一〇八〇	三、八九一、八〇〇	一三、九三六、六〇四

十二年末現在の工場狀態は繰綿二十五、精米十六、鐵工四、造船三、印刷三、醬油二、製油一で職工五人以上を使役するもののみであるが現在は繰綿工場も增加しなほゴム工場の如きも續々勃興しつゝあり

要するに

以上を以て木浦發展の大勢を知るに足ると思ふのであるが然らば將來如何なる事業が有望であるか水產生產の漸次增加と共に繰綿工場の增大するは當然であるが紡織工場も生產地及び其の需要地の如く一に數へらるべきものであるが生活向上すると共に綿糸を需要するに至り朝鮮生產棉を利用する事が出來るのは遠き將來で其需要の增加と共に紡綿工場も必ず出現すべきである。斯くて全南の陸棉三白は當然木浦に集散し加工精製化されて內外に供給さるゝは何人も否定出來ない、實に水產界に至つては無限大の富利を藏して居る何れへも多島海の寶庫を云爲すれども未だ之に手を着けた者はない殊に其入口の小利を漁つて居るやうな者で鯨類の如き全南沿海で一ケ年數百萬圓の水揚げをして居るが木浦に集散するは僅に三十萬圓三十餘萬圓で海草の如きも入餘萬斤三十數萬圓に過ぎない今少しく大局に着眼して陸地棉の栽培、海藻、漁撈、製鹽に資本を投ずれば、何れの事業よりも有利である。又多少の年數を要するが干拓事業の如きは尤も確實で有利且國家的の事業である。木浦を中心とした沿岸に干潟地の多いのは地圖を按じても明瞭で比較的工事に容易な事は全鮮に其比を見ない所である自然國用の經營もあり道府も木浦附近で大規模の干拓地を選出して居る譯である、以上は當然起るべき事業の大要であるが經濟に照らして見れば此の外に有利な事業は數からずある詳しく說いて木浦が從て發展すべき市街地としては總督府に十數萬坪の干潟地が有り港灣の設備は昨年度あたりに於て更に數十萬圓を投じ港灣設備の完全を期せられる筈であるから、上海航路、長崎航路、北鮮航路の寄港と共に對外貿易は年々甚大の增加を來すべく地勢上朝鮮の對外貿易港として將來の發展を期待して見るべくあらゆる方面に於て大木浦たる素質を有する事は疑問の餘地ない所である。

打てば響く　小商工業金融
群山　牛尾正

◎下關機關の整頓に際し商業第一主義を標榜して吾人の雙手を擧げたところである。之と相對して此の「商業第一」遂行の計畫に對し滿腔の微意を表する。

◎商業第一主義は我朝鮮が二十年終始一貫精神徹せる所であるしかも半島商業の前途は極めて遼遠であるが、小生は最近小商工業者の自治的金融機關の施設に努力して居る

◎之が施設第一主義の一歩で、ある。卽ち「商業第一」の實を擧げる所以である

打てば響く　蠶業第一
咸鏡南道　小室千代吉

◎朝鮮の蠶業は朝鮮の產業を助長するにあるはいふまでもなし。然し中國蠶糸より本業の盛に衰まんとしつゝある歐米は將來朝鮮蠶業の中の農業者たるに至るべきは疑を待たず

◎朝鮮蠶業によりて世界蠶業の基礎たる蠶糸業は此の國運と緒に就きたる百萬石の生產收取の急速度に進展せしむべく蠶に半島民族のために國家に貢ぐ所なり

◎尙施肥指導、病蟲驅除等を併せて蠶種製造の途を講じ增收の目的達成に萬遺憾なきを期せられたきものなり

半島吟

◎耕るや鳴りて歸る霜蒼の兜　老人
◎耕るや冠雪きし石の上　正錦
◎耕に中食運ぶ畑上かな　草門
◎雀も耕に來し鷗を追ひに行く　日想子

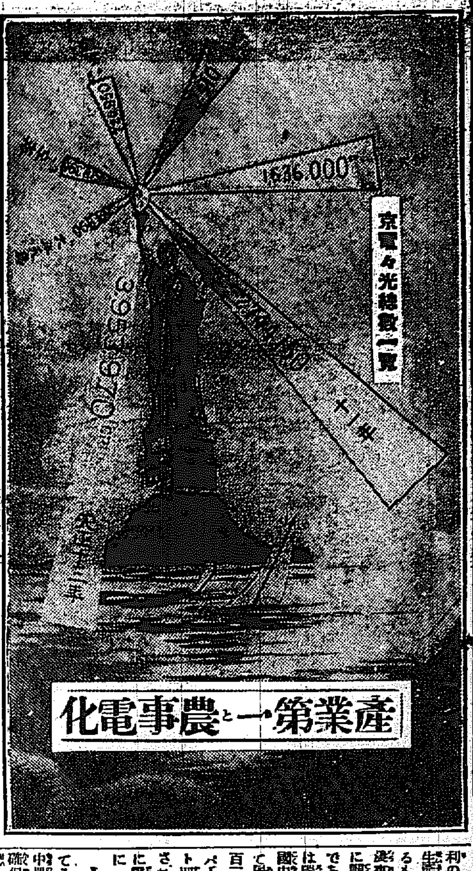

朝鮮にも實現した 農事電化と産米增殖

見目京電技師長談

電氣の出現と利用に依り茲三十餘年以來歐米人の社會生活に革命を生じ來る事の偉大と其影響に大なる點に驚く次第である。殊に歐洲大戰の豫想外の長期に亘り多少の差異は有れ目各種の工業は異常なる發達を爲して生產能率は增加し生產費は低減し所謂新時代を現出したのである。同じ産業である農業は如何と云ふに、云ふ迄もなく農業は都市の工業と云ひ又其經營と云ひ他の産業に比べ非常に後れて居つて、電氣化なるのこと科學の利用は極めて幼稚にして極端すれば原始的慣習と、傳統法を昔のまゝ踏襲して居ると云つても過言ではない程度である、農業と他の産業との間に餘りも懸隔の感がある位に非常な隔離を生じて居る爲めに

農村の疲弊を來せる

は當然過ぎた歸結の歸趨である從つて小作爭議の如き農村問題の如きが各地方に頻々として起るのも必然の勢ひであつて必ずしも時代思潮の影響からのみとは言ひ得られない。此の救濟方策には我國に於ても歐米諸國に於ても當事者も當局者殊に頭を惱ましつゝ或は負擔の輕減とか金融の便宜とか或は農產物の市價の調節とか若くは思想の善導とか教育の改善とか孰れも有用な施策が講究されては居るが、或は實行が困難であるか若くは其效果を遂きめのであり、惟ふに根本的の解決は將來に俟たねばならぬ感なしとせぬ。電氣化は云ふ迄も無く生產費を減ぜしむることゝ一定地積に對する生產能力を增大せしむることで、此の見地よりして最も適切にして實行の容易なるは蓋し

農事電化に

若くものは無いと思ふ、斯ち灌漑に排水に耕作作用及び農產用の機械運轉に種々の設備に電氣の微妙なる光熱及動力を能く利用せしめ農業をして他の産業と對峙せしめ得る程度に組織と經營を改善して文化的の經營法を行つて生產費の節約を計ることが第一義である農業に電氣を利用することは實に農界の革命であつて大に勞力を省き生產費を節じ收穫を增し收益亦從つて增大となるのである斯くして農業經濟は安定に歸すると共に其生產

は文化的となり都市に於ても農村に於ても同樣文化の恩澤に浴するゝが出來る譯であるが尤も內地等にては一人當りの耕作地積が元來不充分なる爲に於ては農村の勞働や工業化に依り過剩の農民を生じ延いては失業者を多からしむる如き懸念はないでもないが朝鮮の如きは

全く此の憂

は無く、文化の恩澤に浴せしむれば農業を盛にし農村をして文化的たらしめ、文明都市集中の弊を緩き即ち農村子弟の離村を阻む一助ともなるのである。農事電化の第一著としての仕事は耕地の灌漑及排水である。右に就て佐賀縣の農務課が同縣下に於て試みた實地の調査に依ると從來より主として使用せられて居た足踏水車に依るときは一反步當りの一米作期間の灌漑費用は足踏水車を十ケ年に償却するものとして約十三圓を要する、然るに之を電力に依り灌漑する場合に於ける所要電力は地質に依り異るも一馬力當り一町步乃至八町步の範圍であるが元來灌漑地の一晝夜の所要水量は同縣農務課の調査に依れば

稻の成長に

從ひ變化し又灌漑排水地の吸收水量も亦一定せず土地の狀況に依つて著しき相違はあるが平均の値として一馬力の電力料金年四十三圓にて五町步の灌漑を爲し得るものとせば一反步當りの經費は實に八十六錢に過ぎないのである此の外に電動機、電線、土工費等の元利年賦償却金額に維持費三圓五錢を加算すれば一反步三圓九十一錢となり、足踏水車に比べて差引九圓九錢の利益となる譯である、其經費は一反步當り僅か十九圓三十錢を要する元來足踏水車は灌漑の困難なるに於ても、人力を以て灌漑を爲す爲めに、勢ひ水の淀れる迄も以て水溫くして肥料の分離くなる許りで無く肥料が流出し易くなり稻に與ふる効果が少くなるのである。然るに、

電力に依り

灌漑を施す時は點し水の灌漑が自由で、或る時は田地を太陽に晒し其腐敗瓦斯を散逸せしめ或は水溫の度に依つて水温を急速に上昇せしめ肥料の分配宜しきを得るに至らしむることが出來るので其効果の大なることは三割以上にも上ると云ふことである。即ち電力灌漑に依り三割以上肥料の節約を爲し得るに至るのである。尚電力灌漑の利益としては排水の自由なる爲め稻の根張りに適し、裏作麥作の向上と共に收穫は增加し佐賀縣下の實際に依る時は一反步に付約二斗の增收を來せりと云ふ、又給水自在の結果は浮塵子の如き害蟲は時期に應じ稻株を浸して水中に溺し驅除し得れば驅除容易なると共に三化螟蟲の驅除

早稻の植付

を勵し放棄多き晩稻一毛作を栽植せば此の弊を防遏し得ると云ふ、排水に電力を用ゆるものは新潟縣にては新潟縣古志、三島等の排水機を合して八千數百馬に達して居る、又愛知縣では木曾川、長良川の間にある三千町步は電力に依り排水せられてゐるのである、朝鮮に於ては最近京仁間の富平平野四千町步の水利組合の電化を實現せしめてみるが恐らく朝鮮に於ける此の種事業の嚆矢である、實際面積三千六百町步に對して約一千馬力の電力設備が施されてあるから、一馬力當り三、六町步に相當し又

使用電力量

の見込みは灌漑排水の兩方にて一反步に付き年約十乃至十五キロワット時內外に過ぎないのである、また收穫物の調製、即ち籾摺選別等に電力を使用することは愛知、岐阜、三重等の三縣下に先年から電力調製と云ふ電氣農產調製所を、十數ケ所に設置して居るが、其內靜岡縣下では特に好結果を收めて居るさうで同縣下には電氣調製動力數が百四十六ケ所もあつて、籾摺精米豆類搗等に使用して居る其中籾摺りが一番多くして百九十ケ所もある此縣では電力の瞬間が除穀迄んで居ると見えて脫穀迄も固定式でやつて居る處がある、此等の數字より見ても

電氣の農事

關用の可能性なる事を確實に語つて居るのである。愛知縣下に於て縣當局の獎勵の下に四ケ所に試驗場を設けて試驗を爲したが玄米一俵を摺るに從來二十錢もかゝる所を電氣では十錢で仕上げられ、非常に經濟で而も電力にて籾を摺ると籾に傷みが出來ない爲め級が一等上がつて居る斯かる利益がある爲に今日では數個所に作業場を作つて居るのである。夫れから綠肥として最も有益である紫雲英の栽培も亦電力に依る排水作業の副生物として收め得べき有利なる事業の一つで其他各種作物の耕作除草期の或る時に作業には電力の、乾燥脫殼等の作業にも電力を利用して好果を收めて居る又最近米國の有名なウエスチングハウス社にては

植物に電燈

の光りをあてると日光代用の効果を發し著しく其發育が促進されると云ふ實驗を行つたさうであるが其方法は一〇〇ヴォルト五〇ワットの電球六個を點じて野菜十二種を三時位の淺い皿に入れて之を照らし一方日光のみを與へた場合と比較したものであるが實驗の結果に依れば電燈の光りをあてた方は先づ萠芽に非常な變化が起り野菜の內の蘿豆オランダミツバ、チサ等草花の中金蓮花、鐵線蓮等は四日乃至十二日位萠芽を早めたさうである此研究は農業家に重大な興味を與へることであつて多くの種子の發達度は約二倍にも達すると云ふから此方面の應用を盛んにすれば

吾人の生活

に頗る便を得すべき利便を齎すことであらう。要するに是等は農業の問題であつて疑難にして電氣の利用に依り有利の比率となれば延いては本業の生產費が低下せしむるの結果となるものであることは云ふ迄も無い農事電化は近年に於て各國でも盛に調査を進め又は實行して居るのであるが其中最も進步して居るのは瑞典である、此國は元來歐洲諸國中今日電氣農業の最も發達した國で居て一千九百十七年より一千九百二十一年迄の五箇年間に六、四パーセントより三八、五パーセントに上り即ち農家の三分の一以上は電化され農家は總ての享樂を提供するに電氣文化の恩澤に浴して居るのである

大なる效果

を擧げて居る斯くの如く瑞典が歐洲諸國中農事電化の先驅者として居る地位を確保せるに至つた原因は同國の地勢が水力發電に富み電力の利用を進步せしめると國民性が進取的にして新文明の利器を使用するに敏なると政府の獎勵ある爲めで特に政府の農事電化の獎勵策は最も徹底したものであつて政府は低利資金の融通を計つて田園地方の電化を容易に補助を與し、地方公共團體をして電氣組合を組織せしめ低利資金を貸付け高價にして農家個人の負擔に堪へざる電氣機器は組合の共同所有として各

農家の作業

を助けしめ且又農事に關する電氣の應用を獎勵するため機械器具の展覽會を「ストツクホルム」市の近郊に設け各種の機械を實際に運轉して一般農家の參考に資すると云ふ遺憾なき發達を遂げてゐるのである、瑞典に近く農事電化の發達せるは瑞西、和蘭、ニウジランド、佛國等であつて此等の國は時代の要求として著々進步しつゝあるのである、殊に佛國に於ては歐洲大戰中の苦き經驗に鑑み農業の獨立と食糧の國家の自給の必要を痛切に感じ近年此の方面に力を注ぐこと甚大なるものがあり政府の援助の下に資本金三千萬フランのローヌ國立會社と云ふ

特殊會社を

組織せるが此會社は佛國の著名なる大河の一に數へらるゝローヌの流水を利用して一大水力發電事業を起し此電力を農事電化其他に使用する計畫であつて著々工事を進めてゐる又政府は議會の協贊を經て一般農村電力普及統制法」を制定し別に農業金融中央銀行を設けて電氣設備を設けんとする農業團體に國庫より最高六割迄の金額を最高三分の低利で融通することになつてゐる佛國が大戰後財政窮乏に於て此に拘らず政府に於て斯くの如き大事業に着手せることは敢て大戰の結果として戰後の佛國に於ける農業經營の合理化を大に策せんとする事と見るべく農業を強化せられてゐるかまた

勞農露國の

如きもレーニンの一政策として農村電化を標榜し斯の農事電化の最も切實なる事業を施設することが極めて普及に努めて居り又各地に試驗場を設けて組織的研究及技術的調査を行つてゐる伊太利では「ポー」河の水力發電を利用して灌漑排水に利用するの大計畫を進めつゝあるとか中央亞細亞の「パレスタイン」に於ては「ヨルダン」河の水力を利用の第一期計畫として五十萬馬力の發電事業を起し「パレスタイン」全土に送電網を張つて灌漑排水其他に汎く電力を利用する計畫を立て目下工事中に屬してゐるといふ、斯くの如く農事電化の問題は世界大戰後世界的に各國の齊しく著目したる所となつて居るのであつて

我國に於て

も農事經營者電氣事業者間に農事電化協會を組織して農事電化の普及を圖り、斯く事業の躍進を圖つて居るが更に地方に於ては農業試驗場を設けるとか若しくは各電氣會社農業團體府縣の當局者が其實施を進めつゝあるとか最近農事電化の氣運は頓に旺盛になつて來たことは確實に疑へない次第である此の故に、電化は必ずしも不可能ではなく必ずしも空想に終るとは云へないのである、現に富平水利組合に試みた今回の事實は今後に於ける朝鮮農事電化を豫想する最も尊ぶべき端緒と云はねばならぬのである。

電化の問題

は獨り朝鮮に於ても政務當局が所謂朝鮮産米增殖に向つて進まんとしつゝある際農事も重要なる意義のあるものであつて朝鮮に於ける農事の改善産米增殖が電化に俟たねばならぬものが多々あることは言を要せぬ所である

原始的幼稚な朝鮮の農事を電化した

進取的京城電氣株式會社の燦然たる事業成績

京城電氣株式會社は百尺竿頭一步を進め新時代的施設として原始的幼稚である朝鮮農事の電化を實現せしめた、內地では既にこの農事電化が唱導され既に實施を見た地方も尠からずあつて進步の跡顯著なものがあり將來この方面に向つての電力供給は非常に多望であると做されてゐるとは觀測の通りであるが、我が朝鮮に於ては未だ、そこまでの發達を遂げては居らぬが諸工業は隨分細しい處まで電化されて來てゐる、試みに本町の筋を通つて見ると煉瓦、瓶罐、搗米其他纖維な所迄普及されてゐる一見して分明されるが農事には未だ兆尖さへ觸れてゐなかつたのである然るに茲に最も注目すべきは京電が先般竣工した富平水利組合の四千町步を灌漑すべき揚排水閘門に据付けたポンプ運轉に送電することとなつた一事である、之れが朝鮮に於ける農事電化の嚆矢であつて、朝鮮産業の主要事業に一大革命を起したのであつて、此の事實は未だもつて多くの誇りとするに足らぬにせよ電力を農事に供給したと云ふことは今後の朝鮮農業改良に大きな曙光を與へた着目すべき新時代的新施設として當に同社の誇りとする許りでなく、實に我が朝鮮農事改良、農村發展のため看過すべからざる大變革事であつて、大に賞讃せねばならぬ所である。

會社の沿革

京城に於ける電氣事業は最初米人コールブラン氏の經營に係る韓美電氣會社の獨占する所であつて當時發電所は東大門（現在電車社庫所構內）に在りしを明治四十年現在の地に移し發電機二臺にて發電五〇〇キロワットであつたが越えて四十二年七月日韓瓦斯會社之を買收し茲に電氣事業と瓦斯事業は始めて日本人の經營するところとなり其後京城府の發展に伴れ供給區域に大に擴張をなし現在には發電機の總容量は一〇、〇〇〇キロワットに達せり、現在資本金一千五百萬圓であつて本店を京城市に置き支店を龍山、鎮海、仁川、馬山に設け、一、電燈及電力の供給 二、電氣軌道事業 三、瓦斯製造供給及副生物精製販賣 四、前各號の事業に附帶の業務を經營するのを目的とするのである。

諸般の設備

タービン發電機 五〇〇キロワット一臺（長崎三菱製）一、〇〇〇キロワット三臺（ブリティッシュ、トムソン、ハウストン社製）二臺タービン長崎造船所コンデンサー、アルバーガー社製一臺（ブラウンボベリ社製）三、〇〇〇キロワット（同上製）四、五〇〇キロワット（同上製）

揚水離心喞筒 口徑七吋揚水量四〇呎原動機エンヂン頭四〇呎傳動モートル五〇馬力（米國オーメン社製）一口徑十四吋每分五〇〇立方呎揚水頭四〇呎傳動モートル六〇馬力ヘアレン二、口徑及揚水量同上原動機モートル七馬力（モートルウエスチングハウスポンプイノクチー）一同六〇馬力モートルヂーエフ社ポンプ、イノクチー

汽罐 加熱面積二、四三七平方呎一時間普通蒸發量七、四〇〇〇ク製）二臺（英國バブコツクウヰルコツ製）同上四、五一〇平方呎同一三、八〇〇封度（同上）三臺同上二、四一二平方呎一三、八〇〇封度（瑞西ツルザーブラザース製）二臺同八、〇七三平方呎四、〇〇〇及六〇、〇〇〇封度（同上製）一臺

變相變壓器（水冷式）容量六二五キロワット電壓一次二二五〇ボルト二次二、三〇〇—三五〇〇ボルト（芝浦製作所製）四臺であつて總發電量は二五、四二一、〇九四キロワット時に對し內電燈用一九〇、一六一、〇七七、八ワット時、動力用九、二六七、一〇一キロワット、五三八キロワット時で一年間の石炭消費量は四萬二千百四噸にのぼつてゐる其の業績別表の如くで本期營業紀は（大正十三年下半期）

電燈と電力

成績益々好良

電燈は 本期末全營業區域內に於ける電燈需用家數五萬九千二百五十五戶、十燭光換算數三十九萬五千三百九十七燈を算し前期末に比すれば戶數二千百九十三戶（三分八厘）燈數一萬六千九百十八燈（四分五厘）の增加にて總收入百四十四萬二千九百八十五圓四十四錢前期に比し六萬七千二百九十七圓二十一錢の增收である

電力 同上電力需用家數は七百九十四據付電動機數九百五十四臺七千二百十六馬力にして前期末に比すれば戶數三十四戶（四分五厘）基數六十五基（七分三厘）馬力數百四十九馬力五（二分一厘）を增加してゐる今之れを各營業區域別に示せば

京城支店 電燈は本期末現在需用家數四萬九千三百九十一戶十燭光換算燈數三十四萬二千三百十二燈にして前期末に比すれば戶數一千九百三十一戶（四分）燈數一萬三千四十六燈（三分九厘）を增加し

仁川支店 電燈は本期末現在需用家數五千八百九十一戶十燭光換算燈數三萬二千四百五十二燈にして前期末に比し戶數百三十二戶（二分三厘）燈數二千三百六十八燈（六分七厘）を增加し電力は同上電力供給電動機の取附數は百五基一千六百三十二馬力にして前期末に比し十八基（二割七厘）二百三十七馬力（一割七分）を增加した

馬山支店 では電燈は本期末現在需用家數二千六百二十九戶十燭光換算燈數一萬四百二十五燈にして前期末に比し戶數百五十戶（六分）燈數一千百十二燈（一割二分）を增加せり

鎮海支店 の電燈は本期末現在需用家數一千三百三十八戶十燭光換算燈數六千二百八燈にして前期末に比し戶數に於て十戶を減じ燈數に於て三百九十二燈（六分七厘）を增加せり

電車成績

本期營業日數百八十四日間に於ける總收入金七十八萬二千七百九十七圓四十錢一日平均收入四千二百五十四圓三十三錢四厘なり之を前期に比すれば一般財界不況の爲め一日平均收入二百八十七圓二十八錢二厘（六分二厘）の減少を示した。

文化生活と家庭電化

主婦に薦めたい電氣器の種々

一般生活の向上に伴れ炊事、暖房、風呂及び洗濯掃除其他あらゆることが電化されて行くのが近時特に著しくなつて來た、京電でも此の趨勢に鑑み家庭の清潔と衛生を保ち便利と經濟を考へ愉快な文化生活を享樂しやりとする見地から生じた欲求を滿たす爲め、他に率先してこれが普及發達につとめ農事電化の事業と相俟つて都鄙兩方面に於ける眞の電氣時代實現に貢獻しつゝあるが其主なる家庭用品は電氣炬燵、電氣座布團、電氣こて、電氣アイロン、電氣鍋、電氣洗濯器、電氣掃除器、電氣冷藏庫、電氣暖爐等其他數十種ある。

電力配給の確實と能率增進を計る二變電所

和泉町變電所は火力電氣を　東大門變電所は水力電氣を　受電して送電網完備す

京城府と其附近の發展に連れて電力の需要も逐年累增し電燈電線の系統は複雜を極めたる今日府の一方に偏在せる龍山發電所よりのみ電力配給を行ふときは配給の確實と其配電率向上とを計ること困難なるを以て全供給區域を數區に分ち各區に電力配給所を設備して夫々に配給を行ひ然も各配給所と電氣供給所は送電線を以て互に連絡、有無相通ぜしむることゝし、完全なる所謂「送電網」を形成して電力配給の確實と能率の增進を計るの方針を立て先づ和泉町に變電所設備を計畫し大正十二年八月工事に着手し本年四月を以て竣成次いで東大門變電所を起工し本年一月落成せり和泉町變電所は金剛山電氣及龍山發電所より水火の兩電氣を受電し之を府內の中央部に配給し東大門變電所は主として水力電氣を受けて府內東部に配給するの使命を有するものである

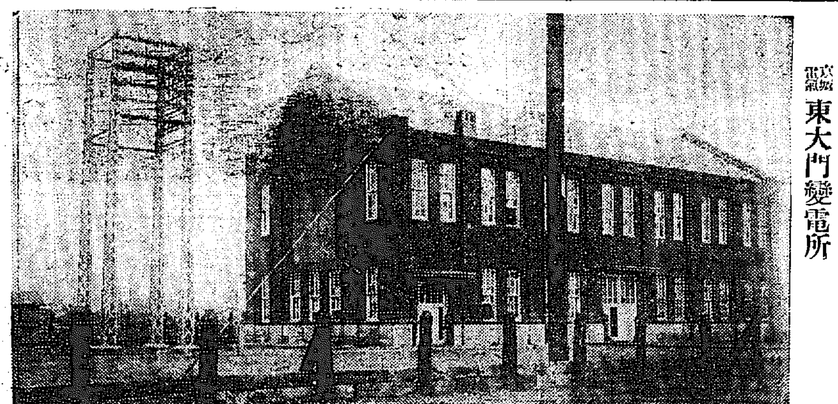

京城電氣 東大門變電所

設備

和泉町變電所

京城府和泉町二百十三番地に建坪數百二十四坪建物坪數九十九坪電力配給容量最高六千キロワットで電力配給區域は西南とし東北は岡崎町より寶栄町一丁目を界とし黃金町、三角町、武橋町を經て長谷川町に達する府內中央部に送電す所內に設置せる主要機器左の如し

配電列盤

母線盤 三相三線三、五〇〇ボルト、八〇〇アンペア 一枚
受電盤 三相三線三、五〇〇ボルト、四〇〇アンペア 四面
動力用饋電盤 三相三線三、五〇〇ボルト、二〇〇アンペア 三面
電燈用饋電盤 單相二線三、五〇〇ボルト一五〇アンペア 五面
電燈用饋電盤 單相二線二、五〇〇ボルト一〇〇アンペア 四面
同期電動機盤 三、三〇〇ボルト一、五〇〇馬力 一面
勵磁機盤 一二五ボルト一五キロワット 一面
直流發電機盤 六〇〇ボルト一〇〇〇キロワット 一面
直流饋電盤 六〇〇ボルト四〇〇アンペア 三面

設備機械

▲同期電動發電機
電動機 一、五〇〇馬力三相、六〇サイクル三、三〇〇ボルト回轉數一分間に付き六〇〇
直流發電機 一、〇〇〇キロワット六〇〇ボルト
勵磁機 一五キロワット一二五ボルト
及附屬配電盤
電壓調整器 三、三〇〇ボルトにて上下百分五、九級
等である

二五キロボルトアンペア五臺、一六、五キロボルトアンペア四臺
電動發電機 五キロワット一臺
勵磁機 一〇キロボルトアンペア一臺
手動起重機 拾噸スパン二十一尺一臺
▲配給電力量は（大正十三年四月中）八四六、四七一キロワット時
火力 七四六、七五一キロワット時
水力 九九、七二〇キロワット時

東大門變電所

位置は昌信洞四百四拾番地で出力六〇〇〇キロワット（但し當分三〇〇〇キロワット）にて其の設備は

配電盤

受電盤 三相交流一〇〇〇〇ヴォルト三〇〇〇キロワット 貳面
送電盤 同上 壹面
變壓器一次側電盤 同上 壹面
同 二次配電盤 三五〇〇ヴォルト三〇〇〇キロワット 壹面
動力饋電盤 三五〇〇ヴォルト二〇〇アムペア 貳面
電燈饋電盤 三五〇〇ヴォルト一五〇アムペア 四面
同 二五〇〇ヴォルト一〇〇アムペア 貳面
電車用饋電盤 五〇〇 壹面

變壓器

單相一千キロワット水冷式四臺
一次側電壓 一一、〇〇〇ヴォルト
二次側同 三、五〇〇ヴォルト

回轉變流機

一千キロワット機 一臺
四百キロワット機 一臺
等である

而して大正十四年一月一千キロワット變壓器四臺及び附屬配電盤の增設工事完成と共に水力受電は一萬一千ボルトの特別高壓を以てし之を三千三百ボルトに變壓して府內に配給を行ひつゝあり。

偉大な供給力を有する 瓦斯製造所

內容も外觀も共に充實

沿革

明治四十年頃は官民の努力宜しきを得て諸般の事業は朝鮮內地人の創業に係るも獨り電氣電車の事業は米人の經營に任せたるものなき狀態であつたにも拘らず獨り京城府內に於ける電燈電車は米人の經營せる韓美電氣會社の獨占する所であつた際、朝鮮に於ける邦人の勢力伸張と云ふべき狀態であつたが明治四十一年九月三十日澁澤榮一男が創立委員長となり資本金三百萬圓を以て日韓瓦斯株式會社を創立し工事を起し同年末迄には營業所敷地を選定し工事に着手し工場は略完成を告げた、踵いで翌四十二年五月より瓦斯管の埋設工事に着手し同年末には瓦斯發生爐及び附屬の諸工事全部落成し瓦斯を點火するに至り瓦斯の需要申込數も約一千戶に達した、是より先明治四十二年七月韓美電氣會社を買收し之が營業の全部を繼承して社名を日韓瓦斯電氣會社と改め電氣瓦斯兩事業を經營すると共に會社の發展に伴ひ四十四年資本金を六百萬圓に增加し其附屬機と共に落成し同四十二年九月十一日再び社名を改めて

京城電氣株式會社

となし瓦斯事業は他の電燈電車事業と共に其の一部として經營することとなつて今日に及んだのである斯業のみでは不足を感ずるに至り大正三年增設として容積二十萬立方呎の瓦斯タンク建築工事中であつたが大正四年十月十二日には其一部の完成を見同月二十六日より之が使用を開始するに至つたが瓦斯の需用は年々增加し更に既設の供給設備のみでは其需要に應じ難く更に其設備を擴張改良の必要に迫られ研究の結果高壓供給の方式を採用するに決し大正五年八月一日其工事を起し同年十二月五日之が完成を見たが第二號高壓瓦斯供給設備の擴張は大正十三年三月完成し內容に於ても充實し外觀に於ても更に他に劣らぬ程に至つた。資本金は大正六年一月二十二日從來の六百萬圓より九百萬圓に增加し大正十二年五月一日更に一千五百萬圓を有するに至り創立當時より見れば實に五倍加せられたのである。

設備と成績

瓦斯製造所は京城府漢江通り十五番地にあつて七千六百餘坪の地域に建坪一千四百坪、延坪數三百四十餘坪ガス發生爐は入門式九、水平式爐四門及び垂直爐三臺で容量は三十五萬立方呎のもの一個と二十五萬立方呎のもの一個とである

瓦斯及副生物の產出成績

はガス產出量一二三、四九八、〇〇〇立方呎、一日平均三三七、四一〇立方呎、コールタール產出量は六、一九〇噸、骸炭產出量は四三、八六九石七九一、カーボン產出量は三九一、一日平均瓦斯產出量は六九一、〇〇〇立方呎であり本年度末現在瓦斯需用家戶數は一萬三千三百六十戶で瓦斯使用口數は一萬三千十九口にして器具の供給高は一萬七千九百五十三個なり之を前期に比すれば五十萬四千立方呎、分三厘の增加を示し本期間に於ける瓦斯供給高は十六萬二千五百六十一圓の好成績を擧げ得たのである

家庭の 瓦斯化

節約が出來て炊事の苦役を免かれ得る

今の日本は云ふまでもなく節約の時代であり、朝鮮は節約せねばならぬ時代にある、而してその節約せねばならぬ點は幾か點はされてゐるのであるが此の實務を果たさうとするのには第一先づお互の家庭から始めるとが急務であらう。一寸考へてもお互の家庭には未だ〱無駄が非常に多い、如何に主婦が一生懸命張り切つて働いても結果に於いては心許ない者があるではないか手近な例が家庭用の燃料に見ても大正の今日尚未だ薪炭時代を脫却して居ないから何等の進步を見ない非效率な燃料として多大な時間と勞費を費して依然改めない家庭があるのではないか。要り過ぎると云ふ譯ではないが燃料は勿論より相殊らないことに至つては不思議な現象を超してゐる實際今日家庭の技術を見ると非常に遲くから晩遲く迄勝手元に縛られて居らねばならぬ狀態にあつて時間と勞力とを空費してゐるか若し瓦斯を使用すれば時間は驚く程節約され燃料費は少い時間で炊事ともなれ手數と時間を頗る節約することが出來る瓦斯は家庭燃料として理想的のものであるから此の利點の多い瓦斯を利用することによつて主婦は多くの時間と勞力とを他の有益な仕事に振向けることが出來る斯くて趣味を發揮し知識を增すとする意義ある消費をすることが出來るし又家庭の團欒に興味を增進し、文化生活を營むことが出來ると云ふものである

美しく見せる初夏の婦人

よくも悪くもなる衣裳の着こなし方 襟裾帯揚などの注意

春着がコートを脱ぎ、羽織を脱いで、女の姿は襟元の美しさ、うしろ姿は帯の形で、初夏の瀟洒な容姿を引立てる季節になりました。着物の着こなし一つで

姿が引立 つて見えるものでお召し物がうすくなるほど着こなしがむづかしいものです。近ごろ山ノ手下町の婦人が皆風をしたつて襟つきの着物に鹿の子の半襟、太襟の帯揚姿が大分ふえて來た事ですが、襟つきに帯揚が當然であるやうに變形も挑戰しない、結ひわた、丸帯でないと調和しない。そしてツケ襟で全體の調子をやはらかく見せるのですが東髪でも或る場合にツケ襟の必要があります、ツケ襟の恰好の作り方で容姿の美醜を定めるもので普通は三角形にとつて、あまり抜きゑもんにしない

襟を後方 ヘグイとひくのですが、首の太い婦人は三角形を二つにとがらせるとスンナリと見えるし、反對に首の細い婦人、長い婦人は襟首のおしろいを濃くぬつて、あまり抜きゑもんにしないやうにします、それでないと首が飛び出して見憎くなります、襟の前の姿は一時胸の肉體美を現すとかいつて襟をかきひろげるのが流行したがあまり上品とは申へませんが、現在でも女學生には多いやうですが、一般の婦人は襟元をかき合せて見た目に奥ゆかしさを感じさすやうになりました、その點以前は

帯あげの ところまで半襟を出したのが、近ごろは襟の合せ目が上つて、半襟を十分に見せるのが流行して、半襟の幅を狭くして丈をあまり出さぬやうにします。次ぎにツマの位置で品位を定めるもので、普通ツマは京都の婦人はよほど上がつてますが、併しツマ下が後方より一寸位あがつて居た姿がサラリとしてよい、着物の丈はかゝと一杯の長さに着て、前は立てヅマを一寸位キッと上げると下歩を蹴つて歩かずともよいとになります……着物の着くづれのしないのは

長襦袢の 着方にあるので、長襦袢を着たら乳の下の所で伊達巻できゆッとしめる、土臺が肝腎で着物のズラぬのは腰紐の加減にあるから長襦袢の上に着物を召したら腰紐をしめて、腰あげをきめたらもう一本腰紐をしめて、その上にまた伊達巻をしめた上へ帯をしめるのですが、腰紐は絹物だとすぐに着物がずれるからモスリンの腰紐が一番シッカリしてよろしい、腰あげの現し方で丈けの高低の調子が出來るもの、丈けの低い婦人は胸高に帯をしめて腰あげは多くて二寸位現し、丈けの高い婦人は帯は

胸高の方 が形がいゝが帯紐を少し下目にして腰あげを三寸位出すと腰は腰に見えます、昔の婦人とちがつて現代の婦人、殊に女學生は活動的である結果お尻が益々ふとつて飛び出して來たやうですが、お尻の飛び出たのをかくすには、帯のむすび目の下へ帯揚げのシンか或は新聞紙の折つたもの等を入れると、帯がお尻より高くなるから自然にお尻の出つばりがかくれて後姿がしなやかに見えます。帯をふつくらさすとがお尻をかくす條件であります帯のブカ／＼したのはだらしなく

見苦しい もので、帯の下へシンを入れてシッカリすると、ふつくらした氣持が保ちだけに現れて、活動しても帯がくづれないから、從つて着くづれがしないのです（松崎八重子女史談）

◇初夏の街頭から

藍の香高き 中形の涼味

今夏の中心は變り絣目 模様の變化が著しい

蝉涼み都より來し少女らの
浴衣ゆゝしき夜となりしかな ―吉井勇―

ゆかたと言ふ言葉や文字、いつの時代から『ゆかた』と言ふのを用ひ始めたか分らないが、何うしても關西のものでなく、江戸趣味を聯想させられる。

ゆかたの情味 は決してあつぼつたい感じでなく如何にも粋なさらりとした氣分と感、涼み舟といつたものゝ思ひます。襟元や端唄や詩歌に唄はれてゐるのも少くありません。夏はもつとも女性の曲線の美醜がはつきりと判るときですから、美しい曲線を持つた婦人は益々それを助長させさうでない方はゆかた一枚で

曲線の醜を隠す やうにしなければならないものですから、かなり柄合色調等に苦心が要る筈です。そこへ行くと西洋の婦人は薄いもの一枚で成るべく肌を露はに肉體の曲線さを誇らかに見せてゐます。櫻も既に散り青葉の薫る頃の清すつきりとした浴衣を召した婦人美もまた棄て難い情味があります

本年の流行は 地質は最多數を占めてゐるのは、依然綿であります。而も萬筋縞など中形の大部分を占めてゐた、三本縞が漸く下火となつて、絣目の變つた筋罫變り絣が之に代つて多數を占むやうになりました。其他リンネット、ボイル、ガーゼ、國綢など、上等ものとしましては、紹紗、本麻が、ございます。殊に本麻は夏衣として肌ざはりよく一般に喜ばれます。

藍から薄鼠系 色調は中形の生命として全部の五割は藍が占め、殘りの三割が紺、あと二割が水色又は薄らかな鼠ぼかし等の色ものが占めて居ります色ものが二割を占めて來たと言ふことは從來から見ると色物の非常の發展で藍、紺系は意氣向きに喜ばれ、色ものとしては上品な處が喜ばれ、右の外ローズ、鶯茶、淺黄等で地味向としては利休がございます

令孃向の模様 ことし目新しいものとしては水色又は薄らかな色の濃淡ぼかしで草花模様を圖案化したもの、又は未來派風の藍と紺と白との染分けにて、西洋花を圖案化したものなどは十七八歳の令孃から二十四五歳前後の若い娘向として迎へられてゐます又生粋の意氣向としては紺地に藍かゝりたる地に縞に蔦散らし、非常のみたれ格子、蝶を白抜き、蘭しば風に散らしたものなどは何處となく瀟洒抜けがしてゐて意氣向きに喜ばれてゐる

腿色せぬ玉川染 三十歳以上の地味好みとして從來紺又は藍の一色のみであつたが本年の新しいものとしては、白地に細綿繍で玉川染として之は褪色の憂ひがなく一般に喜ばれてゐる、素地は三本縞、又は明石を應用し涼味が溢れてゐる。今年の値段は絹もので五六圓、リンネット七八圓、ボイル三四圓、ガーゼ、國綢二三圓見當商向上物の紹紗は十圓位本麻は十二三圓見當でございます（三越京城支店呉服部荒川氏談）

朝顔の種まき

今が好い時期 簡單な栽培法

あつい夏の苦しみを忘れる朝顔づくりの時期が近づいた朝顔には栽培の秘訣があるように云ふ人もあるが今日は萬事開放的になり種子などもドン／＼交換し、作り方のいゝと思つた事も公開した上で公明に依頼を敷ふといふ風になり誠に興味があることゝなつた先づ朝顔の種を下ろすのは通常八十八夜本年は五月二日に當るが矢張り五月十日前後の序播が成績がよい、素人ほど播き急ぎをして惡い苗を拵へる傾である、播く土は砂まじりで肥料分がなく床まきより鉢や甕に土を盛つて播くのがよい

◇發根部を鍛づけておけば十日もすると一齊に發芽し石鹼子になることがない、發芽したら移植して小鉢にうつし、日にあてゝ後小鉢雙な苗を作ることに心がくべきである、本葉となれば上等の肥料を使用し本作りならば本葉四枚を摘心して三本を發芽させその芽に花蕾を認めぬ時は更に枝を更新すれば大輪花をつけ一鉢に五六輪づゝを咲かせて行けば盛夏は、朝顔なく出來て永い間花が咲く、行燈作りになると蔓をのばせて支柱を立て行燈をつくるのである。

◇本造りの方が取扱ひ簡單で高知迄ではこの方が多いが正式には行燈づくりがよい、二た葉を下ときぬことを得意とする悪習があるが甚く困難である、元來苗時代は二葉の發育によつて育つもので大きくなれば枯れるのが當然で不自然な努力である。立派な花を咲かせるには第一がよい系統の種子、第二に土、第三手入の三拍子が揃はねばならぬ、變化物は千變萬化で帝大の三宅博士などは遺傳學の上から毎年何萬といふ朝顔苗を試作してゐる人である。

蚤の話 …（下）…

◇鼠に居る蚤で日本鼠蚤といふのは、ペストの病原を媒介する危險なるものであります。元來ペストは鼠の病氣でありますが、病鼠の血を吸うた蚤には其病氣が移り病鼠が斃れると其體が冷るので、蚤は其死體を見捨て、他の健康な鼠に移りますから、鼠は漸次ペストに罹つて斃れます。其間に此蚤がどうかした拍子で人間に飛移ると、今度は人間が感染ることになるのです。

◇序ですが、鼠を食ふ猫はどうなるかと申しますと、これ迄の學者の研究によりますと、猫はペストに對して感受性が極めて弱く、又猫に寄生して居る蚤は多くは猫蚤ばかりで、猫蚤にしてペスト菌を持つて居るものは、統計上ありませんから、猫は安心して飼へるのです。

◇日本の疊は人が常に歩くので繊目に埃が入り、病原菌の潜伏所として誠に都合よく、又蚤に對しては極めて良い隠れ場所となり蚤の繁殖の場となるのです。それで疊は大掃除の時よく日光に曬して、石炭酸やフォルマリンで消毒し、敷物の下にはナフタリンなどをまき、更に新聞紙でも丁寧に敷詰めれば相當效果があります。

◇先にも申しました通り、蚤の發育や潜伏の場所は塵芥汚物でありますから清潔法が十分行き屆けば蚤は生育の場所を失つて自然になくなるのです。既に發生したものに對してはどうすればよいかと申しますと今の所除蟲菊粉より他にあまり適當のものはないのです

◇除蟲菊粉は昆蟲類には最も效能がある效果があるものですけれど、ともすると不純物を混ぜて販賣する者がありますので多量にお求めになるには豫め專門家に信用ある販賣店を選ぶか、又は除蟲菊を搗つて求めねばなりません（終り）

鰹料理二つ

鰹の山掛け

▲材料―鰹又は鮪百五十匁、つくね芋百匁、山葵半本、醤油五勺、味の素少量 ▲準備―鰹又は鮪は五分角位の賽の目形に切つて置きつくね芋は皮を剥ぎ摺りおろしその摺り汁極く少量を入れ更によく摺ります。山葵もおろして置きます。▲調理―鉢に醤油と山葵、味の素を入れ鰹を和へ深皿か又は小丼に盛り分け擂り卸の醤油を注ぎ入れて終ひます。そしてつくね芋は箸の先きで巻くやうにして切り取り魚の上にのせます。

鰹の沖鱠

▲材料―新しい鰹百五十匁、蓼活一本、山葵一本、酢五勺醤油三勺、味の素少量。▲準備―鰹は三枚におろし、片身の血合の處より堅に二つ割した背の方（男節）を選び皮を剥ぎ取り五分位の賽の目切りとして置き蓼活は白髪に切り水に曬しておき、山葵は剥りの黒い處をタワシにて洗ひ落し擂りおろして置きます。▲調理―鰹の身を五分間位酢に浸し手早に掬ひ上げて白髪うどと一しよに皿に盛り合はせ別の小猪口に醤油、山葵、味の素を混ぜ合はせて添へ合せます

圍碁新局（一）

互先 先番 二段 長谷川章
初段 橋本宇太郎

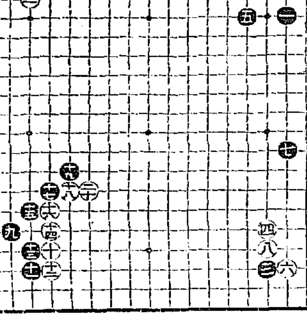

鼠の撲滅は惡疫の豫防

本器の特長

◇本器は塵芥を器中に捨て置けば完全に消毒され病毒の繁殖を防止し塵芥の不潔を除く
◇消毒藥散布により鼠族其他の害蟲の發生を防止し
◇堅牢無比なる金屬製なるが故に容易に破損せず永久使用に耐ゆ
◇在來御使用の塵箱にも完全に取付けられる
▲本器に使用する消毒藥は石炭酸又はデシン油等にして各消毒藥を五十倍の水に溶かし一日一回使用すると假定し一ヶ月の費用は僅十錢位にて充分です

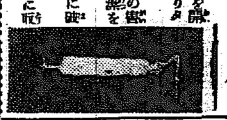

○消毒器定價表

一號大	丸サ經三寸三分 長サ二尺九寸	五圓
二號中	同二尺五寸	四圓七十錢
三號小	同二尺二寸	四圓五十錢

實用新案 小林式 衛生塵箱消毒器

塵芥箱付定價表

一號大	高サ二尺九寸 幅三尺 長サ二尺九寸	金拾參圓
二號中	高サ二尺三寸五分 幅二尺七寸 長サ二尺四寸五分	金拾壹圓
三號小	高サ二尺五寸 幅二尺一寸 長サ一尺三寸	金拾圓

製作發賣元 朝鮮釜山府西町一丁目 小櫻商會
▲特約店募集に付御希望の向は至急御照會あれ

漢藥 治肺精
支那四川省の貴重なる植物と十六種の藥草を配合した純然たる漢方藥
十日分 定價金拾貳圓也 內地送料同 金六十八錢也
數千年の歴史を有し偉大なる効果を示せる漢藥を以て過去十年餘心血を注いで完成した純然たる支那藥にて肺病に奏効特に顯著なるものであります。エキスに調製したもので『漢藥療法』一冊を御希望の向へ贈呈致します。本劑は自信と責任を保持するため他の藥店では絶對に販賣いたしません
日本漢藥普及社 神戸市榮町通五丁目帝國生命ビル 振替口座大阪七三二八二番

李王職御用 總督府醫院御用 模範全乳 東亞牧場（電話二五五番）

職業 本業は土地の遠近及男女老若に論なく一年中自宅で出來る事業 合資會社 都商會 振替二八六七

腸チフスと ラクトスターゼ（粉末及錠劑）（說明書進呈）
乳酸菌が腸チフス菌に對抗し之を殺滅せしむることは實驗的證明の存するところ、ラクトスターゼは實に本邦嚆矢の乳酸菌製劑にして健腸劑として盛に應用せらる。
（各地藥舖にあり） 東京室町 三共株式會社

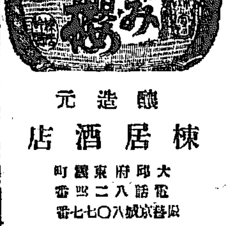

釀造元 棟居酒店 大邱府東城町 電話八二番 振替京城八〇七七番

仁俠講演　國定忠次【四十二】

信道軒圓玉演　濱田如洗畫

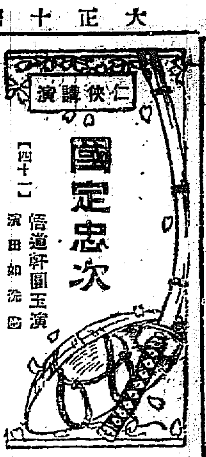

國定忠次の仲裁

懇願の身内は忠次を見て吃驚したが、○これは親分でございますか、忠「待て今この事をちらりと聞いて天王村から駈け付けて來たが待て〳〵それかお花さんどやらは吃驚したらう、これ御苦な顔かにしろ」と聲をかけた。忠次では深いの身内も言葉を返す事が出來ない○これはお貫元親分でございますか、忠「ウーム、猟師の新助が、今日はな、天王村のおまんの所へ遊びに行くと姫來堂の賭場に出張つたと聞いてそれへ訪ねて行つたすると女出入りから此つ方へ來たとの事、間違ひがあつてはならねえと深編笠に來て八五郎にこの始終し

忠「ヴムさうかそいつは豫治に骨が折れるな、どうも仕方がねえ顔前だけ扱替ろ」新「何だと思つてみる、そこへおまんが來て 有難うご分御仲裁下さいまして有難うございます、女だてらにこんな事をしたくはありませんが、私の留守

寫眞は旭町一河原へ

親ひ小分のやうに見せかけてお花さんを渡つて行きましたから、エの儘にして私の顔にも掛りますそれに須永の所まで出て行きお花さんを連れ戻しました 忠「イヤお前さんのする事に無理はねえ、悪も角も俺と一緒に深編笠まで來るが好い、向ふに馬があるなあれに俺が乗つ

をして俺が仲へとして出て來た、汝等は誘拐が目的ではなからう、それとも長講釈を止めて今から女を渡ふを渡世にしたか」新『どういたしまして、そんな事はいたしません、親分の顔へ泥を塗りましたからその返報に

傘提灯（印入りも）（本町四丁目電話二五六）**富士屋**

頼まれましたを幸ひにお花さんを取戻す為めにこれへ追かけて參りました 忠「ウムさうか親分を思ふは尤もだが、俺が來たから汝達は引返せ 新「ヘエ畏まりました所で親分、死んだ者がございますがこれは何う云ふ事になりませうか、忠「さうだな勝手に死んだ奴だ仕方が無い所もねえ、何にもこんな事をしなければ別状もねえ命、それを乱暴でもするから斬られてしまふ、大分怪我をした奴があると 新「ヘエございます 忠「怪我人は手當をしろ 新「手當をしろと云つて中には出來ね者もございます手や切られた奴もありますから

て行く新助、汝は得物を取れ 新『ヘエ畏まりました』新助も八五郎の子分としては第一の手、それが忠次に向つては宛然小僧のやう馬の轡を取つて馬士代りをする、怪我人や死人は他の者が担いで深編笠に運ばれて行く、おまんは忠次の馬に尾いて八五郎の許に來た藤六郎もこれへ來た、その内に雨が上つて夜が明けました、所で忠次が 忠「須永の若旦那藤六郎 ハイ 忠「このお花さんの事に就て私が口を利く意味忠次にお任せ下さい、お前さんの男の立つやうにいたします」藤六

粗品とかくさへ　手もとがふるふ　さゝへ參らすお菓子箱　明治町 **木村屋**

郎は喜んだ、忠次が斯く云ふ上は乾度お花を自分の許へ戻してくれるに相違ない、この人が口を利いてさへくれゝば八五郎もおまんも苦情を云ふ事はあるまいまづ有難い、御蔭で目出度し〳〵と大喜び 忠「なア若旦那、お前さんは名主様の倅だそれに苗字帯刀御免の

家柄、その家督をするお前さんが多寡の知れた女に迷つてこれを女房にする為に家柄に瑕を付けその上多くの人の笑ひなるとはこの上もない恥、好うございますか、お前さんの男の立つやうにするにはこのお花さんを勘当とか云ふ事に命懸にやつてお終ひなさい、さうすれば立派な男になれる、心の腐つた女、そんな物に想ひを残すは男の恥、他に女がねえと云ふ訳ではなし、世の中は廣い。お花さんに勝る女もあらう、それを女房にしなさるが宜い御不承知かな、不承知ならばこの忠次が相手になる」藤六郎は驚いて 藤「これは恐れ入りました、エ、仰せの通りお花の事は断念めます 忠「それを聞いて安心した、なア深編笠の悪らした男が宜からうと思ふが」と問はれて八五郎もそれはいけませんとは云へない、何しろ今朝出しの忠次の仲裁、不平を並べる事は出來ません。

將棋新手合（三）

於東京市日本橋區蠣殻町三ノ十三湯呂木將棋所

平手 先▲二段 小林四郎（東京）　△二段 梨木邦吉（東京）

（圖は前號指了迄の局面）

△持駒 梨木氏 歩

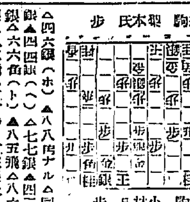

▲持駒 小林氏 歩

△四六銀（ホ）▲八八角ナル△同銀▲四四銀（ヘ）△七七銀▲四二銀△六六角（ト）▲八五飛△八六銀▲八二飛△五五歩▲五三銀上ル△三七桂（チ）▲五五歩△同銀▲五七歩（以下次號）

湯呂木七段講評

△（ホ）四六銀上りの處六六歩と持久策を採る手もあるも先手としては弱し本譜の如く指す方順當なり

▲（へ）四四銀は形が重くなる故面白からず二二銀と上る方優れり

△（ト）六六角打ち面白し
△（チ）三七桂上り良き手なり

五月十八日

（舊曆四月二十六日）

▲六白▲暗劍成亥▲月曜
▲壬寅▲大安▲心宿

▼六白▲遊運してゐて機會を覗り外し易い進んで利西と北と南が吉
▼七赤▲大計畫を樹てるに親へ向ふ日旅行舍破上吉西と北と南が吉
▼八白▲元氣旺な日何事によらずすら〳〵と捗どる艮と北と西が吉
▼九紫▲調子に乗過ぎると不覺をとる内に守つて利東と西と北が吉
▼一白▲邪那霸日頃の願ひことは叶ふ障碍を破り巽と東と坤が吉
▼二黒▲表面はよく實際は損なる日盗難失せ物用心艮と西と丙が吉
▼三碧▲飾令苦しくても後日の爲と思つて辛抱せよ南と南と壬が吉
▼四綠▲無駄骨を折る日新しい企ては駄目辛抱第一南と艮と坤が吉
▼五黄▲自己の力量以上の大望でも成功疑ひなき日艮と西と北が吉

贊化病院

京城明治町一丁目　電話二四一番

内科　小兒科　入院隨意　毎日五名を限り施療す

醫學博士 **古城憲治**

▲澤田順次郎先生新著　●四六判箱入美本●特價金壹圓七拾錢

入圖　**處女及妻の性的生活**

▲女の肉體の構造及性慾作用の新研究

本書は處女時代より、妻、母に至る迄の女の肉體の變化、内部的性慾衝動、本能的慾作等を心理的及肉體的に分ち、男子は勿論女子にも心付かぬ御妙なる處迄圖入りにて解剖研究し、趣味と實益の最大なる近來の珍籍なり。

▼女子性器解剖▼處女膜と○部▼破瓜期に於ける自○行爲と症狀▼處女の友情と同性戀及び失戀▼處女と男兒との性的方面の差異▼處女と非處女を見別る法▼處女とモデルと年增の觀察▼處女の性○と性感とに障害▼結婚の夜の注意▼處女の破裂▼結婚の方法と結婚後の女の秘密日記▼夫婦間の關係▼妻の性的日記▼一月の中に妊娠する日と妊娠せぬ月日▼一年の中に妊娠する月と房事

◆代金引換送料廿五錢　◆前金注文送料八錢

希望者はハガキで注文（圖入新聞名を記して申込次第代金引換にて御送付す）

東京麴町區富士見町六　振替東京四九四八四番　**正文社**

人體の機關たる胃腸を新しく建設する無二の靈藥！

胃腸の運動に故障を起した時　人体の營養が阻害せらるゝ事は恰も汽車より機關車を離つたに等しく人體の諸機能全部が立往生して仕舞ひ　心臟・脾臟・肝臟・腎臟・膵臟等のあらゆる機能が　それからそれへと操り糸を引るゝやうに衰へ　體内に老廢物質といつて瓦斯のやうなものが蓄積し組織細胞を喰荒す結果細胞を痛み反古したやうに新陳代謝の度を加へ遂に死の手に見舞はれなくてはならぬので　我徒がこゝに胃腸と腸を新しく加之も頑健に立直す靈藥を紹介してあらゆる病菌を撲滅するの法に出んとするもの又故なきに非ずであらう…………

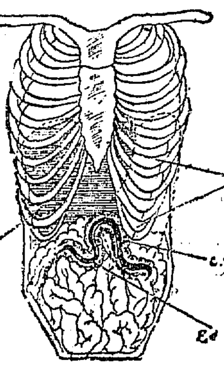

Enteroptose.（胃下垂症）一名グレナルド氏病と云つて慢性の胃腸病から起るもので全治困難とされて居る

征露丸

主効

消化不良・健胃強胃・胃痛・癪氣・嘔吐・胃腸カタル・溜飲・肺結核・肺尖・肋膜炎・氣管支カタル・祛痰・ムシ歯・肺炎加答兒・腹痛・水傷・食傷

定價　一圓　二圓　三圓　五圓　拾圓　五拾錢は試用分

法を犯せる奸商輩出し本品のアキ函を利用せるニセモノあり——お求めの節は御注意ありたし

本舖　大阪市南區下寺町四丁目　中島佐一藥房

代理店　高橋、丹平、小林、賢樂舍社、田中、村上

月刊 **新雜誌七月號**　特價表無代進呈す　東京市神田區表神保町　**至誠社**

男のひみつ病

生殖器短小衰弱の復活

（榮受か器法療治水空眞　せる篩一位名醫大金牌）

◇詳細説明書　新聞名記入申込み次第無代で密送す

醫で治らぬ生殖器短小を發育せしめ、手淫及び過淫の害、遺精、夢精、早漏、陰萎、快感減少、精力減退、神經衰弱、慢性りん病の復活には衛生博覽會や發明共進會で最高位名譽大金牌を數個受領し我政府より合計五個の特許權を下付せられ、命八大醫學博士の附門大醫三十餘氏の實驗と證明と推薦の眞空水治法器で容易に回復し人生無上の幸福を樂しむことが出來る。

◇包莖　は從來切取るより外に道のなかつた包皮を取らず特許の包莖安全自療器で無血無痛にて治る。◇偽物あり御注意を乞ふ

東京市芝區愛宕下町三丁目四番地　電話高輪六六六六　振替東京七七三九
大阪市堂島中二丁目三番地　電話北五一六八　振替大阪五七九九
東京新療法研究所　大阪新療法研究所

美髪となる煉香油　丹頂ポマード

ハンカチに

一滴……二滴……三滴……素敵

金鶏香水

あゝ良い匂ひ

（發賣）大崎組

仁丹

氣持よい爽やかさ　清涼味の爲め

仁丹ハミガキ

丸罐新製

御嗜好に任せメンソールを増加特製す

他品との御比較を特に冀ふ

原藥の精選を生命させる

四博士の指導　廿博士の推奨

懷中藥仁丹

仁丹の体温計

最新式煉香油

レートポマード

つけ心地かるく……爽快
香高くゆかしく……馥郁
光澤美しく上品……高雅

すべて紳士淑女の美髪料としての條件を完備してゐます

レート美髪香油

お髪をしなやかにし前髪やビンによいハリを出す新しい香油

純植物油に美髪料を配合した名品

B-45

東京・大阪　平尾賛平商店

高等洋服調新へ

平壤大和町　菊屋洋服店

電話一三一五三番　振替京城一三三五番

產婦人科　小兒科

遠山醫院

女醫　遠山瀧子

京城本町三丁目若井旅館向ひ左入ル　元阿部病院跡　電話本局一六三四番

健康へ！艶麗へ！

この一杯に凋落なき人生の春は宿る

中將湯

試みに中將湯の常用者を見よ

肉體は春霞の如くふくよかに——
頰は櫻花の如く美しく……
瞳は春陽の如く艶に輝き……
心氣は溫く喜悅の情に漲る……

これが中將湯の効力でなくてなんでせう…召上れ中將湯を

處方調劑　新藥賣藥　化粧品　喫茶部

津村順天堂

本店　東京市日本橋區通四丁目　電話大手三八番・振替東京六〇八
支店　大阪市堺筋大寶寺町　電話南二五番・振替大阪四五六

主効
子宮病、血の道、こしけ、腰足冷込み、ヒステリー、逆上頭痛、月經不順、下腹痛み、不眠症、產前產後、悪阻

定價	
一日分	[illegible]
二日分	[illegible]
六日分	[illegible]
十三日分	[illegible]
廿三日分	[illegible]
卅五日分	[illegible]
七十五日分	[illegible]

「廿五日發…」ハワイに於ける…

日本協會長の演説

…すべしと和平の…

…ワイに…野心を抱くとの説を否…らうと…

…國民は日本が本國の財政…くなれば日米戰爭は事實上行はれる…

…を導かないで戰爭を起すこと…べからずこれを行ふ…何等の利益…

六月中旬

紀…目協定は…（日ゝ大…）

…の實地調査を進め日本側は石油石…を…までには成立の運びに至るべく…

無免許運轉手

人を轢き倒す

…より…目交番を…

…町二丁目七二金…

…と衝突し幼兒は重傷…

悲觀して自殺

…は二ケ月以前中風症にかゝり自由を失つた…

…に二して…厭世自殺らしい

奇歌劇

京城日報讀者優待券

一等　七十錢を四十錢に（一枚一人）
二等　五十錢を三十錢に（一枚一人）
三等　三十錢を二十錢に（同）

一行一長

財界のほこり

陳々相依　本當にやり切れぬ

何といふ悪況さだ。から金融が緩漫では本當にやり切れない昨今の日銀帳尻による銀行預金が十一億を尻に即つて餘力は一億にもならうとする。よつて貸出は二億圓餘れで一億七千萬といふへり方だ。銀行についていつても同じ事、殿外が消滅したのは古い譯だ。

◇預金がダブ付いて預金でもふえるかといふとそうでもない。預貯金などは却て減つて居る。「つまり現在の財界は資金はあつても資金の需要がない。あつてもそれは生活費に振り向けられる性質のもので財界發展の見地からは毒になつても藥にはならぬ需要である。」

◇それといふも不景氣の影響が餘々甚だしくて底の底まで徹したので。之がほんとの『擬底』的不景氣なのかも知れぬが、かくて無數の小商工業者をしてたゞくたらしめて居るのである。

◇陳々相依り不景氣益々甚だし。ところが茲に一つの福音は米價が此の上昇である。それで商まる筈の需要がどれだけ小商業を刺戟しそれが段々上級企業に及んで行くものか、われ等の問題の一つは其事の應諾の用心深き觀測にある。

◇小商工業者が餘る以上之を安定又は利用するより上級の企業がおデヤンになり更にそれより上級の企業があればそれもむろんいけない、之れが財界の現状である。陳々相依るとは此の事を申す。

朝鮮對內貿易增進
移出增二百七十萬圓　移入增八百八十萬圓

四月中朝鮮對內貿易額は移出三千二十五萬餘圓移入二千三十二萬餘圓合計五千五十七萬餘圓にして前年同月に比し移出二百七十五萬餘圓移入八百八十九萬餘圓合計四百六十五萬餘圓を增進した。而して一月以降累計額は移出一億一千七十一萬餘圓移入六千八百七十六萬餘圓合計一億七千八百四十八萬餘圓にして移出超過四千百九十五萬餘圓を計上し之を前年同期と對比するに移出三百四十四萬餘圓移入五百七十六萬餘圓合計九百二十一萬餘圓の減退を示し出超額に於ては二百三十一萬餘圓の增加である。而して本月中主要品の移出入額を前年同月と比較するに移出にあつては肥料、大豆、金屬、木材等は前月に引續き出荷不振を呈した。然れども米は前年の凶作に拘らず鮮米の入荷による食延ばしと市價騰貴とに伴ひ相當出廻りあるに依り二百九十七萬餘圓の增進を告げ又滿洲粟の出荷依然好況を續けて百五萬餘圓を增し其外綿糸、生絲等も好調であつた。次に移入にありては外米及滿洲粟は需要相當なりしも大に移入にありては外米及滿洲粟米は相當好況にして百二十萬餘圓の增進を示し綿布は昨年同月に於ける移入が移入稅免除期間の反動にて特に不振を呈した關係から各種とも概ね增入を告げ生金巾類以下主なるもの六種にて八十九萬餘圓を增進した、其他綿織物、絹織物、小麥粉等に於ても增加見るべきものがあつた。而して一面減少(主として鐵、鐵道敷設用鐵材、機械、纖維類)紙類等とし大勢は前月の不況を呈したものもないではないが移入貿易の大勢は前月迄とは反對に增進の形勢に轉換した

大同銀行賣込か
豐田專務來城して　商銀當局と懇談

平壤大同銀行は資本金二百萬圓、內拂込五十萬圓にて前實業專務豐田氏の入行以來專務取締役として整理に沒頭してゐるが最近同氏は屢々來城し目下商銀當局と何事か協議打合せ中であるが聞く所に依れば同行は現在の資金にては到底滿足なる營業を擧げる事は困難であるので此の際朝鮮商業銀行と合同する意嚮を有し商銀側としても將又銀行たる觀點からも合同の趣旨には異議なき模樣であるから現在は單に大同銀行側の賣込み程度に止まつてゐるが或は意外に速かに進捗するかも知れない、右に付き商銀當局者は語る

大同銀行より合同內交渉はあるが當方では未だ白紙である、合同の趣旨には贊成であるが我合同するとなれはお互の內容をも調査せなければならぬし亦合同した後の事も考へなければならぬので果して合同可能性あるか否やは未だ問題は其儘進行つてゐない

滿鐵全額拂込
關東廳の意嚮　牽取拂込問題

滿鐵牽取拂込問題に就いて在京株主有志代表新田氏は十五日關東廳を訪

問したが其の結果當局の意嚮は全額に全額拂込ませるには異存なき模様で希望せる百萬圓以上の減資も容易に實現を見るであらう

京城信託　解散協議
重役分擔を定め　負債整理に沒頭

中村社長辭任し愈々解散に決定した京城信託會社今後の處置に就ては世間頗る注目してゐるが該務取締役は此の點に就いては整理監督を懸念してゐるもの、如く解散するとしても個人持株の買込希望者もあり殊に現に係爭中の白樂三、鄭僑等の訴訟問題も未解決であり久しく糊塗手段を講じてゐたゞけ解散するとしても整理方法に就ては倘曲折を見るであらうとの觀がある

重役會開催

京城儲蓄會社は解散に關する諸種打合せ並に重役の分擔を定める爲め十八日重役會を開く事に決定した。

龍銀整理行惱

【東京電話】龍口銀行整理に關す

爲替恢復と蠶繭資金

朝鮮殖產銀行其他の金融機關に於ける本年の蠶繭資金は昨年の約千二三百萬圓で本年は生產(?)見込みが增加するを以て本年の蠶繭資金は昨年の約千二三百萬圓(?)[illegible]

るや新資金は朝鮮殖產銀行間に於て十五日迄には具體的決定を見る筈なりしも當日に至るも依然入荷條件に意見一致せず右兩者意見の相異點は日銀が擔保を要求し之れに對し安田側は其金利は日歩七分を主張し安田側は七分三厘を唱へるを安田側は百萬圓を日歩が融通することに就し居るも、條件につき兩者主張を譲らず爲に相互の意見一致する迄には尙相當の日時を要するものと觀らる

理事は外部より

東拓理事は新任岡田氏の外內部より拔擢するやに傳へられたが尾崎理事は其必要なしと之を否認したは豫想されて居るやうである。

市價に斯る状態一投資口であるだけに著しく悲觀を呈せる向もあるやうであるが併し一面に於て今年の繭相資金は昨年の約千二三百萬圓程度に比し繭價暴騰の結果當然二千萬圓近くに達するものあり殊に繭のみにても一千四五百萬圓に上るにあらざるかと見られつゝあるに對し繭價が昨年春繭に比し二十錢高價にあると一面昨年は米價騰貴が繭の出廻り期間に於ては四十弗がらみと上下し居たるに對し繭價は非常安値を現し而も生絲輸出時期である十、十一、十二月頃に至つては却て繭價は三十八、九弗と云ふ低落を來したる結果內地の蠶繭業者は前年の増産を見越して輸出を見るものありたるに對し今年らしむるものありたるに對し今年は今月十三日の繭相は四十弗と回復し大體に於て最近の貿易情況が相應に進展しつゝある點より見て今後昨年の如き低落を來すや否や頗る疑問にして或は生絲輸出期である十、十一、十二月頃にも至らば四十五弗がらみを出現せずとも云えず寧ろ一新くの如き結果をも見んか內地に於ける生絲の騰え値は當然低落は免れず而も加ふるに昨年に比し繭出廻り期に於ける騰高に對し更にも生絲商人として一つで從つて之等の繭況は警戒の一つで從つて之等の繭況より見て金融業者が果して昨年同様繭に投資貸出を爲すや否や頗る疑問にして同時に之が爲め商人間に多少の買惑りを來し一時低落を見るにあらざるかと一部に於ては豫想されて居るやうである。

東拓長會議

東洋拓殖會社は來る二十九日より六月五日迄東京に於いて支店長會議を開く事に決定した

尙州鑛山精煉開始
京城出張所は十五日限撤廢

尙州鑛山は東京に於て資金調達中の處愈々方策にて百萬圓を出資し內三十萬圓を投じて新式精煉機を据付け殘餘の內五十萬圓を流動資金として極小規模の下に本月より操業を開始したが此の結果京城出張所は十五日限り撤廢し爾後は尙州に於て事務を取扱ふ事になった

全鮮精米會議

全鮮精米業者協議會は十六日午前十時より京城俱樂部に於て開催『外米の道外搬出に關する件』に就て協議したが當日出席者は次の通り

▲釜山、阪田父吉、井吉彌三郎、小玉亥太郎、石川保三▲群山、森菊五郎▲木浦、筒井帝▲仁川、辻川富重、加藤三太郎、大平嘉門郎▲鎭南浦、齋藤久太郎▲京城、天日常次郎、今村伊三郎、執行猪太郎

朝鐵上旬增收

朝鮮鐵道五月上旬の運輸成績は左の如く前年同期に比較して八千八百十一圓、一日一哩五十五錢方の增收である（單位圓）

客車收入	二四、四八七	
貨車收入	二〇、三六一	
運輸雜收	一、〇〇九	
總收入	四五、八五七	
前年比較	八、八一一	增
一日一哩	一八、一二	
前年比較	、五五	增

不渡手形減額

京城組合銀行五月上半の不渡手形は三十一枚、五千三百十二圓十七錢で前月同期に比して四枚、の增加、に反し金額は千八百四十七圓の減少である

紡績聯合會委員長

【大阪電報】紡績聯合會は十五日委員會で東京紡績社長菊池恭三氏を委員長に選定した

綿布商運動會

京仁綿絲布商組合では十七日午前十時から獎忠壇で運動會を催すと

在米豫想
昨年と大差なし

【大阪電報】五月一日現在在米高は昨年同期の二千九百六萬石と大差なしと豫想されてゐる

株式

鐘新配當落　新舊共に鄙高

鐘新長期の先物は今十六日から配當落となつたが株價は三圓八分配當として親は一圓十錢高新は七十錢高を示し先行强含みである一方短期は米棉の落付模樣と綿絲の小戻しから今朝三圓七十錢と寄り四圓十錢と小高く止めた何分米棉と綿絲の惡闘に下げた鐘新のことゝて此邊棉絲が落付けば綿絲も安定し延いて紡績株も相當の戻りを見せるだらうとの見解から警戒氣分の裡にも買狙はれ强含の姿である

依然曇り勝　大新戻り鈍调向

米棉の保合と綿絲の小戻し幾分戻り足に向いた模樣で諸株共に引締りを告げ買氣を揆げんかの振合であるが綿業界の情勢俄かに安心し難きものがあるので自然見送り勝ちとなり今一つ相場に冴へない處があつた然に大新に對しては今朝より次期の業績に對しては格別の期待すべきものなしとされ此鼻戻るとしても大は望めず結局戻り鈍

京取より

夜が明けたら安い續きの相場も今朝は漸く下げ止りの商機となり鐘新を筆頭に諸株を落付き見せた▲何にしろ株安の震源地たる米棉が高くはないが下げないのだから此邊の相場で斯くなるべきがホントーだらう▲併し何時ユリ返しが來るか折角買付いてもユリ返しでツブサレては堪まらぬ觀念でよう買付かぬ▲京取は上げる程下げる値が動かないが日歩は十五錢値頃としては隨分高い買方は金を借りてるつもりで買つて居るのだと▲成程今時金を借りたらコノ位の利子は付くだらうがまだ高い買物があつて處分されると云ふことだし買た京取が笑顏を見せなくてはつまらない話しだりに利ありと唱へられ侮られ模樣である

上下共期待薄
處分物の現れる京取

京取は昨一部の投げ物から買物を透つて後場一圓六十錢の下値を見せたが九十錢と戻し今朝も變らず手堅き商消を示し可成根强く買付かれ月末決算期を控へて一般高の氣構へであるが何分京取として昨秋からの大暴騰當時の高値持株は懐に相當現れる途中の動くなく是等は臨時市場に出廻る模樣があると稱され從つて値頃と買り滿腹に下値淋しきは勿論だが上値の大は到底望み難く尙一部よりの處分物が傳へられて居る

米綿安定待
强含みに見送る

株式崩落の震源地たる米棉も漸く落付模樣となり綿糸も一圓方引締りを告げる等漸く晴れ模樣となつたが米棉の前途も容易に樂觀し難き一面綿系も二百五十圓の買目標說があり之又樂觀し難き事情にあるので容易の買氣を刺戟し難く今朝引返し步調となり倘買いたい氣分乍ら今一つ米棉の成行を見定めてから手を染めんとの振合である

戻賣が安全

仕手なし材料なしの相場としては鼓許持合ふが當然なるか然し近々內地の現存米發表かあるし又月末接近と共に阪地當限の如何に依りてはいづれにか一相場は免れないなからうし又た株式綿系安を無用心で此邊手堅く持合ふて居るのは其れ丈米其物の實情に下げられない理由があるに相違ない然し本質的に直るべき可能性のある場合は期近から引締るのが當然であるに拘はらず本年の相場は始終先限時代に鬪高を維持して期近に廻ると鬪安となる傾きがある之は要するに値頃の行き届いた結果と云ふ外あるまい今後假に高値があるとしても期近から直つて來ねば一時的の現象に過ぎないから共れ迄では矢張り戻り賣りが安全だと云つて居る向もある

白米活氣付

久しく賣行き不振なりし白米は一時大阪沖著の四十圓六七十錢にも買人なかりしもの今朝は三四十錢高四十一圓處迄買進まれ相當注文が入込でゐる、吉田精米所は丸々

期米

今週の移出米

今週に於る仁川港移出玄米は丸マが神戸の山田に宛た五千石を筆頭とし不二興業の保管米一萬二千叭の外杉野及高杉商店より名古屋送りとして約四千叭であるが其內不二興業の移出米は山田の手當米の如く傳へられたが仁川に於ける山田の買付米は丸マの五千石丈で今週の仁川在米は少なくも二萬四五千叭は減じるであらう

仁取より

正米市場を覗いて見ると毎日同事く詐りで變想のない事夥しい之れではいくら定期だつて尻輕く動かれない、然し正米が瞪居爺さんの様に落ついて居るのは生活の安定上結構なるも定期からから長く持合はれると取引所は元より仲買人や相場師は上つたりだから實の所やり切れない▲天下の堂島では鮮米の格付を優遇し過ぎると云ふので又鑑子慮めの話が持ち上つてるとか▲此の是非は相場に尋ねて見るが早分りで朝鮮側としては極力反對せざるを得ないかう云ふ問題も畢竟鮮米代用制とされて居るから飛び出して來る譯で此の議論を煎じ詰めれば鮮米を別建にして貰ふ事が必要となつて來る

仁川穀物出入（十六日）

▲廻着

籾	（俵）	二、〇〇三
玄米	（叺）	二、七五七
大豆	（叺）	二五〇
外米陸上	（袋）	七〇〇

の持米五千叭を原料として買約し其他の精米所も原料買漁り模樣なるも定期の思惑米意外には困つた買物なく何れも買附に腐心してる

セメント奔騰

內地の需要旺盛に呼應して鮮內工事界の最繁忙期に入り見積引合續出大口小口の手合せ旺盛で昨年來の品五萬袋見當の在庫品も略一掃せらるべく一方朝鮮は二割五分の製產制限を嚴守して居るものゝ六月上旬の日本ポートランドセメント總會には或は從前通り制限を撤廢するに至るやも知れずと相場としては小口五圓四十錢大口五圓二十錢見當を唱え最近二十七錢方の昂騰を來して居り向は先行强含みである。

西貢買付成立
九圓九十錢　仁川沖渡し

需要旺盛の外米は免稅期切迫に依つて對產地の買付昂騰してゐるが三井物產は今回西貢米五百噸を仁川沖渡百斤九圓九十錢の安値で商談成立した

海外經濟電報

倫敦銀塊	三片十六分の三	不變
紐育銀塊	六七仙二分の一	
米國棉花		
同ミッドリング	（現物）七九四	七九圓
印度棉花	（先物）四十錢高	
紐育為替	四弗八五仙二分の一	八分の一高
スチール株	一二六弗八分の一	一高
アナコンダ株	三七弗八分の五	八分の三高

鮮銀帳尻

發行高	[illegible]	
正貨準備	[illegible]	
保證準備	[illegible]	

日銀帳尻

發行高	[illegible]	減
正貨準備	[illegible]	
貸出高	[illegible]	增
政府貸上	[illegible]	減

內地コール（大阪）

	東京	大阪
翌日拂	[illegible]	[illegible]
無條件	[illegible]	[illegible]
普通	[illegible]	[illegible]
月越	[illegible]	[illegible]

▲銀行取引停止處分

鎭路四（滿洲實業會社）金貞楠

株式と米況（十六日）

京取株式

前場　大阪市況は綿絲小高く落付模樣なるも今一つ晴れぬ處があり賣買共見送つたが結局鐘新高を筆頭に諸株引締りて大引▲京取保合▲仁新三十錢高▲安取九十錢高▲鐘新一圓高▲大新保合

前場手口　▲大新、南外三店ウリ、外二店買四百五十枚▲鐘新吉見マバラウリ、成滿、新田カイ百枚▲京取南川ウリ、田中外三店より百五十枚▲仁新、南、関ウリ、成滿カイ四十枚

前場歩み　▲大新八一四〇（寄）四〇　五〇　六〇　三〇〇▲鐘新一一三〇〇（大引）[illegible]

後場　深く寄りも小高かりしも大阪保合移りに氣迷ひ大阪の軟調を入れて下押し結局保合となり▲京取保合▲仁新十錢高▲鐘新十錢安▲大新保合

後場歩み　▲大新八一、[illegible]

大阪短期歩み

[illegible]

▲長期出來不申

短期

	寄付	大引	高値	安値
[illegible]	[illegible]	[illegible]	[illegible]	[illegible]

出來高

京取配引　一二三圓二〇錢

長期累計	二五、三七一	一〇枚
短期累計	四四、[illegible]	[illegible]
短期入日數	三、[illegible]	[illegible]
一日平均	[illegible]	[illegible]

短期鐵玉表

	賣方	買方	兩建玉
京取	五	[illegible]	[illegible]
仁取	三	[illegible]	[illegible]
同新	八	[illegible]	[illegible]
安取	一	[illegible]	[illegible]
鐘新	七	[illegible]	[illegible]
大新	七	[illegible]	[illegible]

算定と日歩

[illegible]

以上日歩二日分

各地市況

東京現株

[illegible]

大阪長期

[illegible]

大阪短期

○印は配落

[illegible]

仁川期米

前場　大阪の上放れを入れ三十六圓六十五錢と手堅く始めたるが週日の焦付狀態に高値は買方氣乘らず跡六十錢摑みの保合に大引（前日止値比較）仁川四丁高▲阪十五丁高

後場　三十六圓六十八錢と上寄りしたるも大阪のダレ氣味に入氣引立たざりしも引際各地高を聞し七十錢と返して大引（前場止値比較）仁川九丁高▲大阪十丁高

[illegible]

各店の俵合せ

當限賣方　丸ツ八五〇〇▲ス九二〇〇▲丸イ八〇〇▲丸カ八〇〇
同買方　丸ヰ一〇〇〇〇▲丸マ六七〇〇▲金太五九〇〇
中限賣方　丸マ一一六〇〇▲ス九一八〇〇▲丸ウ二八〇〇〇
同買方　[illegible]

各地期米

[illegible]

京城鮮內正米

京城　小口廻著あるも安値は賣らず然ればとて採算上高値は買へずで相變らずの持合ひを示し丸

京穀延べ

前場　六月末三六圓三五▲七月中三六圓[illegible]

[illegible]

大邱　晴天　現物

[illegible]

釜山　晴天　現物

[illegible]

群山　晴天　現物

[illegible]

仁川　丸ヰ角チ三等三六圓四

[illegible]

大阪三品（前場寄付・後場大引）

[illegible]

橫濱生絲

[illegible]

安東株式

[illegible]

鋼手鋼

[illegible]

正米標準値

丸キ四等三五圓五〇錢
白米卸　三八圓八〇錢

定期米賣買　井水扳商店

堂島米穀取引所取引員　電話本局二一一、二二二一、二二二、[illegible]

時下益々御清榮奉賀候陳者弊店は[illegible]

金鶴香油　金鶴ポマード　最高の品位　本舖　町村外吉商店

驚クベキ特効藥　酸素丸　中西亮　南滿洲本溪湖

誠實　藥　勉强　釜山辨天町　藤田藥舖　電話長八一二番

いまなほる　齒ぐすり　今治水　デキメンにキク　◇むし歯の痛◇逆上の歯痛◇はぐきの痛◇歯の根の痛◇歯茎の歯痛◇其他歯痛一切　本舖　丹平商會藥房

本林のキナエン丸　かぜ　ねつ　おこり　あつかん熱　マラリヤ熱の良劑　價五十錢　壹円　本舖　大阪四橋　本林丁子堂　至ル處ノ藥店ニアリ

京城日報
（夕刊付せて十頁）
發行所 京城太平通一丁目 京城日報社

理財學士 早坂喜一郎著（新刊）
銀價と銀爲替
横濱正金銀行頭取 兒玉謙次氏序
本書は著者が世界的銀市場の府たる上海に在住すること多年上海に於ける日々の銀價と遠近各地の銀價趨勢の實際と過去十數年間の關係に據て得たる完全なる結論である。
前編 銀塊市價編
後編 銀塊市場編
倫敦に於ける最近百年間の銀價高低表
上海に於ける一九二三年中日々の銀價高低表
菊判總布表紙 三四〇頁挿入 定價四圓五十錢 送料二十六錢
發賣 大阪屋號 京城本町一丁目 振替二五七三

工學士 萩原清彦序 大藏省技師 津田次作著
織物常識
菊版總クロース上製美本 四百八十餘頁 定價三圓五十錢
最新刊
本書は既に織物に關する深淵なる學理を究め而かも多年大藏省の織物技術師として奉職し豐富なる見聞を有する著者が現下經濟狀態の推移に深く鑑みる所あり織物學者乃至消費者の爲めを縱とし生ける資料を緯とし吾人日常生活の見地より如實に解説を試み從來動もすれば無味乾燥に陷らむとする叶の通弊を脱したものである。要するに本書は專門的でなく通俗的に而かも學門家を以て超越した智識と秘傳とを讀者に提供せむとしてゐる文化生活の提唱せらるゝ今日家庭は勿論苟も織物を知らむとする者は主婦も學生も本書を其實際に缺くべきでない
發行所 東京市神田區表神保町二 杉山書店 振替東京六〇八七番
賣捌 京城本町二丁目 大阪屋號 振替三五七三番

少女畫報
高畠華宵畫伯全力執筆號
華宵先生全力執筆は何人と云つても本誌丈け！店頭で他誌と比較あれ！
◇華宵畫集 抒情畫集（二色刷）
◇長篇 君よ知るや南の國 加藤武雄先生の大傑作小説大評判
◇學生小説 二つの花 ◇新連載 ペン字帳 ◇新作 抒情封筒
◇歌劇 お蝶夫人物語 ◇活動 ラモン・ナヴアロ
◇附錄 星は輝く永遠に美しく
見るだけでも美しく！
讀んで素敵な
全國少女作品展覽會
◇映畫劇本 白すみれ ◇新映畫術語辭典 ◇少女物語 寂しき君 ◇創作 窓に立つ面影の人
定價五十錢 送料二錢 東京市京橋區 東京社
六月號！內容の充實無比！

進呈
發明特許や登錄商標の理論ご出願手續を平易に解說した特許の栞と題する美本を進呈致しますに御入用の方は遠慮なく申越下さい
大阪市堂島ビルヂング
石特許事務所

男女 生徒募集 ◎時代ニ適應セル新職業
大阪中外自動車學院
大阪市西成區

日本少年
出た!!! 六月號
▲長編讀切小說 裾野の春
▲華宵畫伯 評判口繪『武道華かなりし頃』
少年 先づ強國民たれ
長篇 大吃の熱辯
歷史小說 義仲の遺兒
吉田弦二郎

少女の友
美しい六月號
▼天下の少女の讃美の的！わが高畠華宵先生が、日本の少女皆様におくるため先生の苦心を籠められたる、誌界空前の
▼艶麗無比華宵傑作畫集
を特別附錄とし六月號に添えました。
外數篇！再び手に入れがたい立派な物ですから賣切れぬ內お求め下さい。

幼年の友
▲幼年雜誌中の王樣は『幼年の友』
▲幼稚園から小學一二年までのお子樣の理想的課外讀本

日本少年】【少女の友】【幼年の友】各一冊價四十錢 實業之日本社發行

赤い鳥
六月號 清純なる兒童雜誌 四拾錢
乞食の王子……鈴木三重吉
あしびの花……北原白秋
笑ふ門……中村星湖
羊の仙人……水木京太
キンショキショキ……豐島與志雄
靴のゆくえ……楠山正雄
自由畫展覽會 入賞入選氏名發表
蝶々と仔牛……成田為三
彗星の話……內田亨
いたづら姫……大槻憲二
赤い球……加藤武雄
入道雲と三郎……相馬泰三
塔の上の畑……宇野浩二
都へ出て見たら……細田源吉
雲雀と鴨……上司小劍
東京牛込市ケ谷田町 振替東京貳九四壹六 赤い鳥社

佛蘭西語講座
眞に教養ある文化人たらんとせば本講義錄を閱讀せられよ！小社の佛語講義錄は內容充實せること夙に定評あり全く佛語の新しき方も四ケ月で佛語一般に通ずる樣組織されてゐる殊に今月は入會の好機であり更に幾多の新學目が附錄されて完璧に達した『內容見本』を御請求下されば冊子御贈呈致します。
東京麴町九段上 佛語研究社

外務省指定 海外派遣 內地兼用
巡查養成講義錄
全國各地に於て大募集中
合格證狀
日本警務學會

最新刊
法律評論社 法律學說判例總合集
京城 大阪屋號

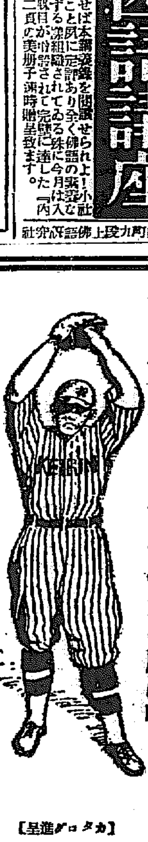
シーズン!! スポーツマンの腕は唸る
運動具 服裝類全般
平壤大和町 ケイリン運動具部
【カタログ進呈】

早魃！
灌漑、揚水用 アポロ渦卷ポンプ
全揚程五十呎迄揚水
▲他機ニ適ン要スル動力入費ノ半額
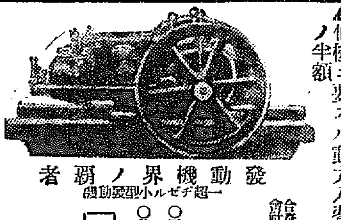
發動機界ノ覇者
理想的精麥機
須藤式精米麥機
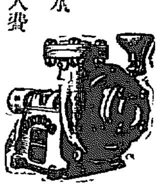
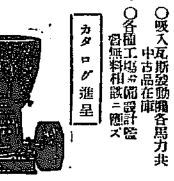
カタログ進呈
合資會社 弘中商會
釜山府榮町

諸官衙各團體御指定

會社用 商標 メタル 徽章
帽章正服釦門牌 製作
東京 大久保徽章商店
京城 徽章部

獨逸製ピアノ、オールガン、販賣專門
京城府壽町三十七番地
杉野樂器店

鳩居堂の
香……は部屋や客間を樂園に
筆……は書きよくて永くもつ
墨……はつやゞよく香もよい
繪具……は色が鮮でのびもよし
歐米文房具各種
鳩居堂
京都寺町 東京銀座

學校に行く代りに
早稻田大學講義錄へ
政治經濟講義
自覺せる社會人として現代の社會及び思潮を了解せんとする者への大學講座
法律講義
官界事業界に活動せんとする人は勿論國民として必讀すべき法學の獨修資料
文學講義
記者、文學者、中等教員たらんとする者及び新時代に目覺めたる一般男女の學修機關
中學講義
小學卒業から續いて讀む無二の獨習書二ケ年間の獨學で中學卒業の力がつく
商業講義
短時日で甲種商業學校卒業の學力がつき最も進步した商業知識が活用できる
高等女學講義
家庭で獨習できる理想的な女學講義錄專檢及び小學校教員試驗の唯一參考書
新學年開始
入學の好機
見本 申込次第送ります
申込所 東京牛込 早稻田大學出版部

京城日報

新政友會の進む道

一

革新倶樂部を迎へてから合同に至る迄の經緯には我等も可なり憂慮しないことを耳にしてゐるが、然し政友會に聯關を御生大事にしろといふのも、實は無理の注文である。政友會に御聯さへあれば革新倶樂部を翼讃しようといふ、醜體と迄行かなにしても、醜態はあると思ふ。五分々々の話であるが、政友會は少くとも此の合同によつて、頗る馬鹿乘味になつてゐることを世人に感づかれた。それが、第五十議會に於ける政友會の一種迎合政策、よくいへば急進的態度によつて人氣を集めてゐた矢先であつた。一杯喰はされたとばかり、世人は政黨に政友會を攻撃するに至つた。そこに憂慮といつたものが世人を顧慮してゐるのである。しかし冷靜に考へれば、政友會が田中男を迎へたからとて、直ちに右をやるもの＞如く速斷する譯に行かぬ。叩けば何處にでも埃は出る譯は無論として、我等は先づ政友會臨時大會に於ける新總裁及び犬養氏の演説を聞かねばならぬ。

二

高橋總裁は、依然協調論を高唱してゐる。即ち二大政黨對立の理想に達せぬ現狀を遺憾としつゝ主義政策によつて聯合する政治道徳さへ正しければ、協調必ずしも政治運用の手段たるを妨げぬといふ。さうして、今回の合同は三派協調が二派協調に變つただけで現內閣存立の基礎には何等の變動もないといふ。道理至極。何處までも世論を直線的に進まうとする態度が閃いてゐる。政友會の態度は定めて眉をひそめたであらう。しかも今後の政友會が一大事を決する場合、高橋氏を排斥せしめるだけの合理的辭柄を提へねばならぬ。犬養氏は、まさに四面楚歌であるそれは貧乏のために身賣りをしたと公言する彼として、無量の感慨の上であらう。しかも彼は政治上に面白くない影響を及ぼした。合同は政界の匡救整理としていろ〳〵に意義があるといふ。それが餘りに政治の公明正大を要するは申す迄もない。政治の遂行に伴ふ手段も亦政黨を要求する。即ち手段もまた政治の出處進退を快よしとしないものは、此文句を皮肉に解したくなるが、我等は之を他日の公約としようと思ふ。犬養氏は今後の政友會に對して陰謀と權略とによる行動を排撃すべき責任を有する點である。

三

田中新總裁の演説は、我等に或る安心を與へた。彼は我等の論に注文した通りに、心理的祈願を眼目に掲げてゐる。政友立國のレッテルは新時代の新打ではない。しかも我々は彼の口から、新時代の國際關係に順應して提唱の關係を説り、新興の貿易關係を展開し、積極共榮の實を擧ぐべきを強調されて、さてはと感じた。彼もなか〳〵隅には置けぬ。假令その句號には、幾らか氣になる文句があるとしても、我等は彼をして、何處までもその素論の文句通り、新時代に應する策を執らしめねばならぬ。兎角、軍服を脫がうとしてゐるものを、軍服々々といつて、無理に軍服を着させるにも及ばぬではないか。

張作霖氏 愈よ一戰か

對抗策を講ずるため 來奉した劉鎭華

【奉天特電】前陝西督軍劉鎭華氏は十五日夜從者六名と共に突如來奉し直に城內に入り張作霖氏を訪問した、張馮兩氏が今や互に疾視の態度を爭ひつゝある際劉氏の來奉は本問題の上に少からざる關係を持つもの＞如く多分張氏を說いて其時に對抗策を講ずるものと觀られてゐる

再燃した紡績罷業は 共產黨員の煽動

帝國政府から支那政府へ 嚴重な抗議を發する

【東京電報】上海青島の邦人紡績職工の罷業は終熄してゐた處更に十五日より再燃したが共に同一系統に屬し上海に本據を置く共產黨執行部の煽動に依るものである、其の首領は國民黨機關紙民國日報主筆邵力子で彼等は紡績會社罷業を手始めに山東鐵道、次いで滿鐵の各從業員に魔手を延ばさんと計畫してゐる、然も其證跡は歷然し得るものあるため外務省は之等罷業に對し從來罷業者と會社間の直接交渉に待つてゐたが今回罷業再燃に鑑み北京政府に嚴重なる抗議をなすに至るであらうと

內外綿 形勢險惡

遂に操業中止

【青島十六日發電】內外綿に昨夜現代の命令で職工を煽動せしめたが少しの事に言掛りをつけ騒擾を止むる等形勢險惡のため今朝九時操業を中止した或は當分休業するやも知れぬ

ソヴィエト露國は 平和を熱望する

ポーランドは其の連鎖だ チチエリン氏の聲明

【ボルドウ無電十五日放送】ソヴィエト大會にて外務委員長チチエリン氏は聲明して曰く 露國は國際平和を熱望するものである、而してポーランドと密接なる經濟關係を結ぶ事は露國に取り缺くべからざる事であつてポーランドは實に國際平和の連鎖に最も重要なる地位を占めて居るのである 尙ほ同氏は『英國はソヴィエト露國に對し最も敵意を含む國家である』と其非を責めた。

佛國大使は保障條約に關し獨逸の提案に對する佛國の回答案をチエンバーレン外相に交附した、同大使は保障條約が締結される以前に獨逸の國際聯盟參加の運動を承認する上に於て英佛兩國政府が意見の不一致を見るやうな事はあるまいと聲明した

聯合大使會議

【ボルドー無電十五日放送】聯合國大使會議は來週始めに開催の筈

フランスの 債務整理

先づ方法を研究

【ボルドー無電十五日放送】佛國內閣會議は財政長官カイヨー氏、外務長官ブリアン氏をして聯合國債務整理を研究せしむるに決した

對英回答手交

【ボルドー無電十五日放送】駐英

駐支公使發期

【紐育十五日發電】新任米國駐支公使マクマレー氏は紐育の主な新聞經營者の晩餐會に出席し、米支關係の大要を說き尙午餐會終了後、米國對外貿易に關係ある實業家と會合した、公使は六月十三日桑港發赴任の途につく筈

政友會の新役員

二十八名を追加發表

【東京電報】政友會は十六日左の新役員を追加發表した

△總務 岡田國松、若尾璋八、秋田清
△顧問 古島一雄
△相談役 西村丹次郎、小橋藻三衛、大〻四三、板野友造、森恪、山本條平
△院外 最上直吉、前川虎造
△幹事 砂田重政、山本芳治、齋藤茂雄、本田義成
△政務調査會副會長 大口喜六
△理事 星島二郎、杉宜陳、清水銀藏
△調査會委員 松本君平、榎原悦次郎、近藤達兒、磯部保次、服部郎、井上忠兵衛、今里準太郎
△黨派委員會副會長 若宮貞夫

運動界

選手大崎の投を守り遊擊手を以て戰つたがサンノゼの巧守により遂に五對零を以て本軍の勝に歸した。

▲第三回（サ）東右飛失に出たが盜投に三進したが後者凡打◇（へ）捕ゴ三者凡打（兩軍零）

荒木の遊擊手安打に砥相生遊荒木二盜したが後援なし◇（鐵）一死後鍋島遊失に出て最初の一盜を試みた今剛二座前に安打して戰

み◇（鐵）振はず（兩軍零）▲第六回（サ）砥相三失に出で丹原中飛後荒木死球、福本のバン

三壘の惡投の生まれ竹下の三盜に三壘一擧よりの送球を失し竹下本壘に殺到したが小西巧みに三

球、福本のバントヒットに兩者進壘東のバントヒットに丹後生還、竹下の強打に荒木還り伊藤左飛、これで◇の三者凡打（サ一）

本生還、荒木中飛◇（鐵）最後の攻擊も振はず遂に零敗を喫した。

さくや入城した大倉男（京城驛にて）

朝鮮に金は貸せぬ 自力で働くがよい

借金じたつて儲かりませんよ さくや入城した大倉男の氣焔

滿蒙視察の途にある實業界の巨頭大倉喜八郎男は大倉興業重役河野久太郎氏および秋元雄治の兩氏を同伴、十六日午後七時入城官民多數の出迎へを受けて朝鮮ホテルに入つたが男は九十に手の届く高齢とは思へぬほどの若々しい元氣を見せながら語る

朝鮮と日本とは大昔から關係が深い、けれども朝鮮各代の政策もあつて歷史の變化が悲しく激變し今では全く分らない、それが分つたらさぞ興味の深い事蹟が多かつたらう、秀吉が朝鮮征伐をやつたといふけれどもあれは朝鮮を征伐するのが目的ではない直に大明國を經略しやうといふ大抱負の發端に過ぎなかつたんだからネ。といつて冷笑してはいけない。それは現代の經濟行きがそれに似て居るので故伊藤公などいろ〳〵手を盡したけれども結局分らないが殘念だと生前語つて居たのを覺えて居る。伊藤公といへば公の（以下不明）時代から見ると朝鮮も變つたぢやないか、見たまへ、此山々の青々として居ることは、寺內さん時代からセッセと木を植ゑた努力が今報られてる譯なんだが斯ういふ景色を眺めると旅をするものも氣持がよくなる何れどもぐ―禿山ぢや仕方がないナ。之れといふ遊蕩だからだといふだらうがそれもそうサ。それで此頃溫泉會だとかつて鐵田榮吉（龍文相）などが俺を交詢社に招んだ席上

長壽の秘訣

を説けと勸める

から秘訣つて別にない、一、酒らぬこと一、借金せぬことの二つだけだといつてやつた、實際借金があつて夜もおち〳〵眠られぬやうでは長生は決して出來つこなしそれで何ごとに依らず借金はせぬことさきあて貰ひたい。朝鮮なども亦資本〳〵といつて借金のことを考へる。之が大きな誤ひ。金を借りたつてそんなに儲かるものではありません。金を借り出す算段よりも自力で働くことだ、事業といつても外の國民は朝鮮では當分駄目だ、寧ろ見込はない。見込があるのは先づ農業だ、米や棉花の栽培。獎勵もいゝね、それから漁業だ借金せずに働くやうにセキはいくらもあるぢやないか。借水利が不便のやうだから之れだけは金を掛けてもよからう。そうして朝鮮人を基礎に安んぜしめなくてはならぬ。此頃朝鮮人が內地へぞろ〳〵やつて來るがあればいかん、酒と賭博に耽つてゐるやうな連中が內地へ來てゴロ〳〵してるのは困る問題い。その代り內地人のならず者が朝鮮へ入り込むのも止めなくてはならぬ。かうして皆共勵んで貰はねばいかぬを得てセッセと働くことだ、一も借金二も借金。おれには何百萬の借金があるなんテ大言壯語するのを見受けるがそれが一ばんよくない、殊に政治家が實業界から借金することはわしは大反對だ。

朝鮮銀行が 不始末を起して

困つてるのはもとはといへば政治家が縁故を辿つて巨額の金を借出した、政治家は金を借りた以上は儲つたものと心得、決して返さうとするのぢやない連中ばかりなのだから返されなければ貸手は困るだけのことぢやないか。その外にもかうした事は朝鮮には數々あらうが之れ〳〵は誰も貸さなくなる。要するに朝鮮には金は貸せない、たとへ貸すにしても政治家が飛び出して來てはだめだ、まア借金をアテにはせず專心かせぐことである。此方針で朝鮮人を指導して行けば長い間には成效が上るに相違ない、龍山の大倉農場など三十年も前からわしが率先してやり出したのだが大へん評判がよいといふから嬉しい、嬉しいといへばわしの學校『在龍山善鄰商業學校』も建てゝから廿年にもなるが追々朝鮮のため御役に立つ卒業生が出ると聞いて喜んでゐる。

大倉男日程

十六日夜入城し朝鮮ホテルに投じた大倉男は十七日午前中其總督に係る在龍山善隣商業學校の巡視式に臨み同校生徒及び卒業生に一場の訓示を與へ午後は恰も旅行中の齋藤總督を訪問する筈而して帰用なければ十八日朝京城を滿洲に向ふ豫定である

加藤首相靜養

【東京電報】加藤首相は十六日午後三日間の豫定で靜養の爲め大磯に向つた

海外通信員

十ケ所に設置

【東京電報】遞信省の新施設たる海外通信員設置場所は左記十ケ所に決定した

浦汐、天津、漢口、廣東、西貢、カルカッタ、孟買、馬尼剌、シドニー、ボートサイド

帝國辯護士會生る

發會式は二十四日

【東京電報】日本辯護士協會は全國に三千餘名の會員を有してゐるが一昨年其中堅たる東京辯護士會分裂し新に第一東京辯護士會が成立したので會員の意志疏通の憾みがあつた、之に鑑み花井、鳩、鵜澤、岩田、松本の諸辯護士其他が法曹界の最高地位を目的とし帝國辯護士會創立の計畫を進めて來たが愈々來る二十四日上野精養軒に發會式を擧げる事となつた、既に全國辯護士中四千七百名中三千三百餘名の入會者あり尙増加の模樣である

張馮兩氏は 果して戰ふか

どちらも容易には立つまい 然しいづれ衝突する

【奉天特信】近來張馮間が非常に切迫し今にも砲火相交ゆるかの如く傳へられてる、さすがは流言蜚語の本場だけあつて誠にお盛んな事だと云はねばならぬ、が現下の時局は然く切迫してるだらうか、勿論支那の流言蜚語だと云ふて了ふ位のものであらうか、奉天城內方面でも盛んに戰爭開始説を唱ふるものもあればそれを否認するものもある、と云ふ有樣だから容易に翻眼は下されない

奉天派軍人が各 方面に出入頻繁

を極めてるのは事實である。然も其の態度は誠に意味ありげで濟南の客も亦相當に活動しつゝあるものと見るのが至當であらう、が只是は張馮兩氏の關係だけだと見る事は出來ぬであらう 破れたりと雖も岳州方面にて頑張つて居る吳佩孚氏は矢張り網を張つてゐるのであらう、南方の唐氏も亦相當の活動はしてるであらう。段執政府の要路と乃至は安福系の策士も亦陰に陽に策動してるであらう、かく是等の策動謀議がモー少し露骨となり輿論がモー少し昂らない以上は誰もが容易に皮切りの火の手は上げ得ないであらう

是等の諸勢力は各地に潜伏して居るが其の最も大なるものは何と云ふても張と馮とである。馮は昨年の

奉直戰の最中に 寢返りを打つて

張と握手し吳佩孚を放逐した男だけに張もなか〳〵氣を許さぬ加ふるに馮は北京方面に其勢力の根據を張つてる以上張氏としては其中央に對する位置の上に一驚を喫するものであらねばならぬ更に加ふるにクーデタールにより北京を握り得たが張氏は昨年の戰爭で勝利の榮冠は獲たが、其功は大の畫策を取消し其指揮は容易に回復せぬので假令其兵數に於て馮軍に勝らんとは云へ目下の場合みだりに兵を動かすと、云ふ事は決して得策とせぬであらう、が然らば兩雄並立たずで何時かは張馮衝突も免れないであらう。それは只時期の問題と見るのが至當である。然らば其時期はいつか、それは此の兩雄が相當時期して益々衝突の避くべからざる時機を醸成し其底めに地方小勢力者の合從連衡が行はれ輿論が衝突の已むべからざるを暗默の間に認め相互に名實が備はつた時であらねばならぬ

こゝて最も注意 せねばならぬは

馮氏の性格である、寢返りには極めて妙を得てる馮氏も果して評判通りのチャリ張い腰肯の所有者であり且武略の士であらうか更に戰の上に相當の自信を有してゐるであらうか、吾人は疑問にして其多くを知らぬが世間傳ふる處による馮氏の部隊は精鋭であり儀式文明式で萬事が整頓されてると、だが此の軍隊は未だ決して實戰の經驗は無い譯である。先の奉直戰の時も寢返りを打つた、第一線直接戰鬪には立たなかつた故に馮氏及び其部隊には實戰に對する自信は到底奉天軍のそれに及ばないであらう

其の上彼れには自己の運命を自力により打開せんとするよりも時流に投じ機會に乘じて大をなさんとするの風がありはせぬか、所謂名よりは實主義の人ではあるまいかと思はれる節が多々ある、斯かる打算に長じ得たものは余程勝算歷々たるものがなくては容易に立たないであらう、此點からすると或は遂に衝突の期はないかも知れぬと見られぬでもない。

茶話

久し振りに總督府の商品陳列館を見たが出品の陳列振りが澤山にあるとか、當局者に云はせると民衆の利用が少なくて困ると云ふが確かに民衆の勞働の足らぬことも事實だ▲が然し民衆の利用の少いと云ふ事は取引を申し込むものが少いと云ふのか、それとも即賣品の賣れ行が惡いと云ふのか、さなくば單に朝鮮の物産を紹介する意味に於て參考品を陳列して置くに止めると云ふのか、其邊の根本がサッパリ解らぬやうだ▲若し即賣品の成績を擧げやうとするなら時々大安賣をやつたり構內に夜間露店を出したり色々と人を呼ぶ方法もあり、若し取引を根本とするなら今少し新聞雜誌によつて宣傳も行ひ更に商品の定價なども今少し親切に出來たらよからう▲單に定價何程とあつて通だ安いと思へばそれは産地の原價であつて運賃の事も何もないせめて『原賃を除く』ぐらいは記入して貰い度い▲又陳列した品物の生産額とか運送狀態とか極く必要な事を書いた册子ぐらいは希望者に與へるべく備へ付けて置いてもいゝ事だ▲更に角まだ〳〵研究の餘地は澤山だ幸ひに池田殖產局長にせよ安藤商工課長にせよ新任日は淺いが此の點は大いに注意してゐるやうだから是非充分にやつて貰ひたい。

人事消息

▲郡山拓殖副官 道知事會議に出席の爲め十六日午後七時入城
▲金潤晶氏（忠南道知事）十六日夜入城永樂町の自邸へ

大元氣て歸つた總督

十六日夜釜山に上陸

【釜山特電】兩陛下銀婚の御盛典に參列、並に陛下御臨官上奏の爲め東上中であつた齋藤總督は夫人同伴關釜連絡船にて釜山着、和田知事、小西府尹其他在釜官民多數の出迎へを受け同夜八時釜山驛發特別列車で北行朝鮮の途についたが東上中の所感を車中に休憩中大元氣にて快よく語る

諸君は新聞には大きな活字で餘り手よく謝迎するが人に出す文句の文字は躊躇をかけなくてはわからない今少し大きくしたらどうだね。自分の健康はお蔭で大變すぐれて來たよそウ

歩行には 少しも

不自由ないね。今回の御盛典に當り又も御內帑金より朝鮮の地方教化事業の爲め十七萬圓を御下賜になつたが聖慮の程恐懼感激の至りである。御下賜金を如何に活用するかは目下の所考慮の上ならでは分らぬ、朝鮮に治安維持法を實施した事は當然である、只法の施行運用を誤らぬやうにしたいのみである。殊に過渡期にある朝鮮の如きお國には全然あり得へず我國に入れられないつたものがある

國柄の變

こそ大變である、要するに議法を實施する前に今少し冷靜に立つて日本人は日本人らしくあつてほしいのである、急激に何でも彼んでも歐米の事を眞似るのは輕卒である。總ては徐々に行く事が安全第一である。又治安維持法と制令第七號の並行は餘計な事でもあるやうだが、少しも衝突はあるまいと思ふ、唯運用を誤らなかつたら夫れで好いのである

賀陽宮殿下

十八日朝御入城

賀陽宮恒憲王殿下には陸軍大學校戰史旅行團と共に十八日午前六時五十五分釜山發列車にて御入城、翌十九日午前七時十五分京城驛出發御歸京の豫定であるが京城に於ける御旅館は總督官邸である

全國春蠶掃立

七百八十萬枚

【東京電報】大正十四年四月末現在春蠶掃立枚數（一枚二十蠶附）七百七十五萬四千九百三十枚、內白繭種五百七十六萬五千百七十枚、黃繭種百九十八萬九千七百六十枚で前年に比し二十萬四千六百八十八枚（二步七厘）の增加である（農林大臣官房統計課發表）

僞新聞社

最近府內に新聞社の名を騙り寄附金を强要し廻る無者があり十五日も方より一邦人數ケ所を廻り歩形跡あり目下嚴重搜査中

拜觀教『人を尊ねる神』（八戶收聞）午後八時傳道說教（井上龍次郎氏）若草町日本基督教會、午前十時
▲龍山日本基督教會（漢江通り）午前十時『二つの心』安本牧師 同上 午後八時現晝研究

京日案內

五號活字十五字詰五行一回壹圓五拾錢以上ハ一行壹圓毎ニ貳拾錢増料金ハ前納ノ事

讓店 飲食店居抜きのまゝ格安讓る目抜の場所 京城本町 武四九 山方マデ

貸家 會社事務所及寄宿舍 住宅向 京城舟橋町一等地 七十坪付 十坪庭園 本社左の方に 電本二六六八番

運送 荷造發送入金に材料販賣 取扱あり御用命を乞ふ 京城南大門外 河村運送會社 電話本局二〇一七番

電話 賣物あり 京城南大門通一ノ一七 綿服本店內 電光一〇六八 セトモノヤ

自轉車 利益多く誰でも出來る 開業案內無代進呈 岡山縣長尾局區內 シドー自轉車商會

古本 高價買入出張 本店京城本町二丁目 支店公平洞 文光堂書店

外務 員募集 黃金町三ノ一六八 大正火災保險 千代田生命代理店

外務 員數名 會社の上司申上 明治町二丁目 受知物產商會 電話本局三三三番

記者 及外交員募集 男女を問はず經驗ある者は優遇す 夜間來社 京城旭町二ノ六 朝鮮商工新報社

小店員 入用年齡十六七八才位 小學卒業 市內保證人ある者 仁川府龍岡町 中村嘉兵衛商店

店員 入用 京城本町三丁目 二三名至急入用 內地人二十歲前後 電本局三〇六八番

外務 員募集 年齡三十才以上外交に經驗ある人格者 京城旭町一ノ九 東京天覧社京城支社

貸倉 取あり目抜きの場所 釜山驛前 京城日出社釜山支局 電話九三二番

貸室 住宅事務所大小色々あり 京城南大門通二 電話本局二〇七 非益社

月極 辨當仕出し 其他折詰御注文に應じます 旭町三丁目 電本局三九四三番 タケモ

買入 不用の洋服御買入れ致します 京城 佐賀屋洋服店 電話三九二

小鳥 並に附屬品一式 京城明治町 交番所前 野小鳥店 電話三五〇八

檀木 支那直輸入 現金買入す 京城岡崎町 須川材木店

小橋正則先生秘傳公開 全巻圖解 四六判二百頁 壹圓五拾錢
家相の見方と直し方
誰れにでも、わかつて、手輕に直せる！
家相は恐ろし
どうして直すか？
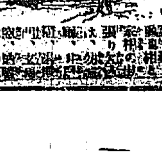
方位吉凶便覽 家相方位早見圖 無代進呈
正文社

本校卒業生原簿震災ノ際燒失ニ付整理ノ必要有之卒業ノ方ハ一、本籍 一、生年月日 一、學科 一、卒業年月 一、現住所ヲ本校宛來ル六月二十日迄ニ屆出ドサレタシ
東京市外淀橋（元京橋區築地所在）
工手學校

銀座東京
香水 化粧水 クリーム 白粉 鬢付油
資生堂石鹸
大阪支店 東區南久寶寺町四丁目
資生堂化粧品

男も女も老も若も
神仙湯

星印ソース
この一滴を以て 豊富な西欧の王者の食卓をも偲ぶに足る―

[illegible]京城日報社主催サンノゼ對鐵道の試合は十六日午後三時十分から龍山グラウンド(？)石原、眞鍋(？)三氏審判の下に開始、鐵道軍は

試合經過

▲第一回(鐵)南軍九打
▲第二回(サ)一死後丹原、宮本、安打に出で二盗、捕手の二塁悪投
伊藤、坂本、共に安打に出たが木庭三振◇(鐵)無得(南軍零)
▲第四回(サ)砥綿、野頭右中間二塁打に出で丹原の適打に二進、
いたが、小西中飛、桑田、西川に依つてピンチヒッター[illegible]として出たが空しく三振(サ一、鐵零)
▲第五回(サ)一走者を出したの
たが東遊[illegible]◇(鐵)三者凡退(南軍零)
▲第七回(サ)竹下投失に出で伊藤左飛後坂本三塁にバントして
木庭三遊間に安打して坂本生還一塁を補す◇(鐵)三者凡打(サ一、鐵零)
▲第八回(サ)丹原四球、荒木四
▲第九回(サ)坂本四球に出で、二盗、木庭の適打に歩み、砥綿三振後丹原の右中間に安打に坂
つたが鐵路校は棄權した
[illegible]新校の野球戰は十六日午後四時から南大門校庭に於て擧行の筈であ
[illegible]府官舍小川堅氏方に大阪[illegible]新聞社員と稱して[illegible]校の寄附金を要求し怪つたので怪しんで照會中[illegible]者は逃げ早く姿を晦ました[illegible]坂本

お寺と教會

▲メアヂスト教會(旭町二丁目)十七日午前九時日曜學校十時[illegible]
▲[illegible]八時半福音講[illegible](井口牧師)午[illegible]
▲京城日本基督教會(貞洞一番地)十七日午前十時『第一の奇蹟』[illegible](秋月牧師)午後八時『無限の[illegible]』
▲京城組合教會[illegible]十七日[illegible]時半より半島園に於て郊外[illegible]長谷川牧師の『自然を[illegible]』との說教ある筈、同夜は[illegible]み。

久留米絣の不況が 刑務所に祟る

鮮內囚人織賃半減か　法務局も思案投首

囚人のために出獄後の資金を與へる爲ら刑務所自身もその經費を補ふために囚人に賃織作業が課せられて居るが朝鮮の囚人作業中生産額も收入も共に最も多いのが久留米絣で全鮮の既決囚一萬二千人の中で既にその三分の一に當る四千人近くが毎日久留米絣を日課として一日に五六百反から一千反の生産がある。この織賃として

○……**絣商人** から刑務所へ支拂ふ金は一反一圓三十錢位から二圓止まりで年額二十五萬圓に上り大概之を折半して囚人と刑務所の收入となる譯である。處が最近久留米絣は日本內地でも賣行きがバッタリ落ちたに拘らず好況時代の賣行きで織元が盛へ過ぎ生産過剩に陥つたので絣商人は大抵手も足も出ぬ窮況となり卸れて朝鮮の刑務所へ

○……**織賃を** 支拂つて居る二十餘人の絣商人も大部分同じ窮狀に陥り織賃値下を要求するものあれば既に持堪へられぬ狀態に陥つて居るものもあり刑務所では大心配である。何故心配するかと云へば囚人作業中最も多數の囚人が機織し工賃も高い上に機械材料一切は絣商人持で機に掛つてさへ與れば年二十五萬圓の織賃が丸儲けと云ふ甘い作業は一寸他にないからである。その織賃の引下げも苦しいが

○……**商人側** が立ち行かぬ事となり絣織の依頼を止めるやうなことになれば尚更困る。そこで法務局の土居行刑課長が先般內地へ出張し久留米の本場の狀況を詳細に調査して歸つたが結局久留米絣の恐慌は到底昔日の如きものではない所多織なども同じやうな運命にあるらしいが久留米絣にせよ所多織にせよ丈夫である代りに高價であるものはもう餘り賣れない。多少弱くても安くてパッとしたものが喜ばれる傾向にあるので刑務所としては將來も

○……**今の儘** で久留米絣織を作業の中心として行く事が果して可能か何うかと云ふ疑問が生じ結局絣織は今の半分位に縮少せねばなるまいと考へられて居るが代る作業が一寸ない。然し監獄の家具指物類は一般に好評でよく賣れるが此の作業を擴張するには資金が要る、その出途がないと云ふやうな譯で目下法務局行刑課では對策に就て首をひねつて居る。

運動競技講演會

來る廿日―本社來賓閣で　講師は齋藤力氏

目下鮮內各地視察中の前體協[illegible]澤之助氏一行中の同氏秘書役齋藤力氏は本社の招聘に應じて來る二十日午後四時半より本社來賓閣に於て『我國運動界の現狀』といふ演題の下に一場の講演を試み朝鮮運動界に一大警告を與へる事となつた同氏は各國運動界の全般に通曉し我國體育界に於ける權威者であるから其講演は必ずや半島運動界を刺戟し其發展を促すであらう本講演は朝鮮に於ける最初の試みで一般運動家並に體育關係者にとつて聞き逃せない講演であるから多數の來聽を希望する(寫眞は齋藤力氏)

危險な飲食物

夏季に近づき徹底的に檢査

追々夏季に近づくので道衛生課では京城府其他主なる都邑で有毒飲食物の檢査を勵行して居るが十六日龍山警管內で悪性ウヰスキーを發見した。角瓶や丸瓶や樽々とつて普通なれば五圓以上のものが一本一圓で賣つて居るのだが中味は酒精を水で溶いて茶で色をつけたもの、レッテルや封緘は種々のウヰスキー御殿樽等のものを寄せ集めて貼つたもので一寸見ればウヰスキーらしいが少し注意すれば直わかる。要するに卸未等で法外に安いウヰスキーなどは絕對に手をつけぬのが安全だと衛生課當局で云つて居る。

東宮殿下

各山陵御參拜

【京都電報】東宮殿下には十六日午前八時五十五分大宮御所御出門市民奉迎裡に九時二十分臨時列車で京都御發同三十分桃山御著、御少憩後桃山御陵御參拜十時三十五分桃山御發京都に御歸還、同十一時十五分泉涌寺御著後明仁孝光格の各天皇及英昭皇太后御陵に御參拜、泉涌寺の御便殿に御休憩御中餐を召され午後二時恩賜京都博物館に御成同二時御還啓午後三時半、建春門に入御、京都御所にて各派管長、高等女官其他兩院議員等に拜謁仰付られ同卅五分大宮御所に御還啓維新志士の遺墨等を御覽相成つた

横須賀北京間を 七日間で往復

海軍機の訪問飛行　廿四日橫須賀出發

【橫須賀電報】橫須賀航空隊の北京訪問飛行は二十四日午前七時を期し行はれるが十三年式艦上機二機を使用し十六號機は菊池大尉操縱し本田機關一等兵曹長同乘、十八號機は前田中尉操縱、岡野三等兵曹長同乘にて往復豫定日數は七日間である第一日は橫須賀發大村著、第二日は大村發平壤著第三日は平壤發北京著第四日は北京滯在第五日は北京出發往路を逆航し第七日目には橫須賀歸著の豫定である橫須賀航空隊よりは既に堀中尉、柴田機關中尉等が出張してゐる、飛行經路は橫須賀豐橋岡山大村より玄海を突破し太邱、大田、平壤、新義州、營口、錦州、山海關、天津、北京等である

日本海軍機 北京着陸準備

政府と奉天軍で手配

【北京十五日發電】北京附近に駐屯の奉天兩軍は一時日本支那代表部を遣はし奉天軍は揚村より南苑に移動を開始した、從つて二十六日南苑着の日本海軍飛行機に對する準備は總て政府當局と奉天軍に依り萬事手配されるであらう

仁川選手(上) 右より相良マサコ嬢、吉岡チヨ子嬢、松田朝子嬢、齋藤モモ子嬢
平壤選手(內圓) 右より中川ヒサノ女史、山口察子女史

全鮮女子庭球戰を控えて

職業婦人の

意氣を示す＝仁川の四選手

本日本社主催の第一回全鮮女子庭球選手權大會に職業婦人として繁激の事務に忙殺されて居る仁川郵便局から左の二組の選手を送るに至つたことは職業婦人の爲めに大に意を强うするに足る

(松田朝子　齋藤モモ子)(吉岡チヨ　相良マサコ)

右の四選手は何れも仁川高女の出身で曾ては强敵を向ふに廻し華々しい快戰を試みた勇者であるから郵便局庭球部で研いた腕の冴えは必ずや仁川代表選手の名に恥ないものがあらう

▲齋藤モモ子さんは第二回の庭球大會に優勝した前歷で身長もあり力も强く男に對してもヒケをとらぬ剛の者で昨年仁川高女より選手として出場、大阪京都に遠征し連勝の榮を贏ち得て朝鮮女子庭球界の爲めに氣を吐いた勇將でボーレー等は鮮かなものである

▲松田朝子さん、相良マサコさんは何れも一昨年の我社主催第三回女學生庭球大會に出場し善戰した人で近來益々腕を上げて居る

▲吉岡チヨ子さんは大會には今回が初陣であるが高女選手として技を磨いて居た上に局に入つて更に熱心な練習を積んで居るので新進氣銳の選手として期待されて居る

平壤から 常勝組

山口中川兩選手

平壤女子庭球界のために萬丈の氣を示すべく平壤高女教諭山口察子、中川ヒサノ組が出場する。此の組こそ西鮮各女學校の庭球戰に於て到る所で連戰連勝し常に常勝組の名に恥ない最も優秀なものである。中川女史は『私共の樣に未熟な者が出場するなどほんとにおかしい位です。舞臺上で御話しな御話をおきゝしてはおそろしくなつてちゞみ上がつて居ります。然し私の樣な年の者でもこの位の元氣を持つてる事を世の婦女子に示して斯道の獎勵ともなしたいと考へて居ります』と頗る謙讓な態度であるが其意氣は將に全鮮を風靡せずんば止まないものがある

副賞品寄贈

女子庭球大會に

本日の本社主催女子庭球大會に對し左記各商店から副賞品の寄贈があつた

▲金光商會銀指輪二個、▲三越吳服店便箋五十册 ▲榮光社女學生用萬年筆一個 ▲角一商會庭球甲ゴム靴半打 ▲濱英公司鉛筆十二打 ▲吉川金物支店大ハサミ一個 ▲大成商會蚊帳一張、婦人用銀製鉛筆二個 ▲和信商會純銀製[illegible]とめ、▲雞林商會朝鮮針箱一個

けふの運動

▲本社主催第一回全鮮女子庭球選手權大會(午前十時から本社コートに於て)
▲全鮮中等校庭球(池硬球)大會(午前八時から高商コートに於て)
▲サンノゼ對京城俱樂部野球戰(午後一時から鐵道グラウンドに於て)
▲ボート競漕(午前十時から漢江人道橋下に於て)
▲教員野球大會(午前十時から南大門校に於て)

人事相談所

四月中の統計

四月中に於る京城府人事相談所の取扱成績は求人五百十七人、求職九百九十四人、紹介六百十二人就職三百五人にして紹介數に對する就職率は約五割に當つてゐる

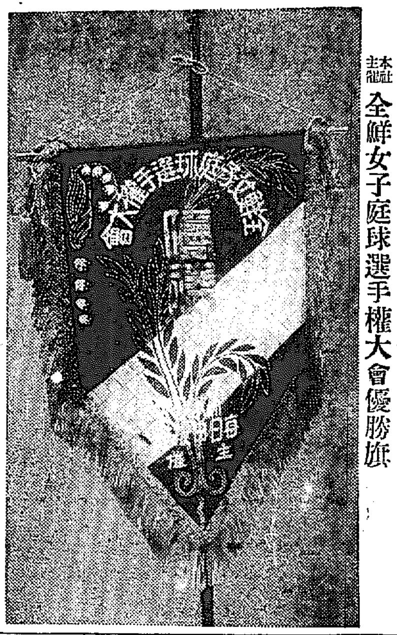

本社主催 全鮮女子庭球選手權大會優勝旗

秩父宮御下賜の 日章旗を飜して

日本選手勇しく入場　極東オリンピック選手入場式

【マニラ十六日電報】第七回極東競技大會入場式は十六日午後二時ノザレダ公園に擧行された、場の正面には日支以下四國旗を以て飾り上にも四國々旗を飜り一面に赤、白、青の幔幕が張られてある、壇の樂隊に續いて日本選手は旭旗に御下賜のユニホーム姿勇ましく石選手は秩父宮殿下御下賜の日章旗を捧持し鷹田選手之を護衛し陸上選手、各チーム、水上選手の順にて前進し之に次いで支那選手、比律賓選手等續いて入場す、正面の觀覽席には總督ウッド將軍、エーゾン氏を始め比律賓代表、支那代表王正廷氏以下列席、日本側は外務省長埴原博士を始め明石、高瀨の代表者[illegible]氏開會の辭を述べスポーツによる各國の完全なる融和を說き選手を激勵したウッド總督も亦一場の挨拶を述べ岸博士は日本代表として答辭を述べ支那代表より同樣の謝辭あり續いて吾人は我日本代表選手に對して直立不動の姿勢にて左の如く宣誓をなした吾人は茲に日本選手を代表し吾人がアマチュアなることを宣言し且つ吾人が眞實なるスポーツマン、シップの精神を以て各種の競技をなすことを宣誓する觀衆は總立となり拍手喝采し終るや會長は正式に競技大會を宣した

日軍敗る

ヴオレーボール

【馬尼剌十六日發電】日本對比律賓ヴオレーボールは十六日午後三時廿二分より比律賓女學生の熱烈なる聲援裡に開戰、第一回前半比軍十一、日軍六、後半比軍廿一日軍六にて比軍勝つ第二回前半比軍十一日本軍三、後半比軍二十一日本軍五にて比軍勝利となり四時閉戰

峻烈な檢事の論告

水平社襲擊事件

【奈良電報】水平社襲擊事件續行公判は十六日午前九時より奈良地方裁判所に開廷、首に高瀨檢事の論告に入り一時間に亘り極めて峻烈な論告をなし小西與平以下五名の被告には懲役七ヶ月、高岡以下四名には懲役六ヶ月其他それ〴〵懲役三、四ヶ月の刑を求刑し直に辯護士の辯論に入つた

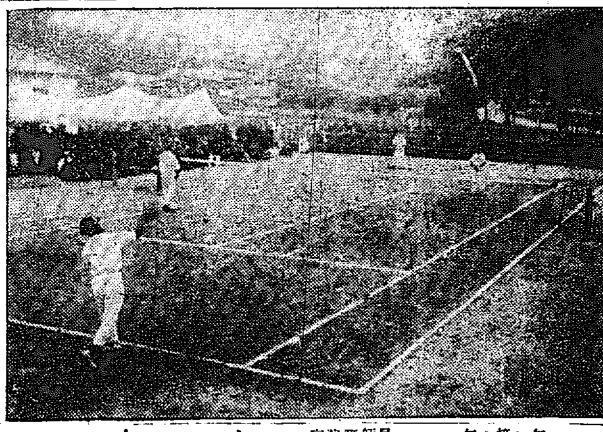

全鮮中等學校庭球戰(京城高商コートにて)

大分青年會

發會式擧行

京城在住の大分縣人は約四千名に達してゐるが同縣人にして二十歲以上四十歲以下の中堅階級は今回[illegible]趣旨に基き法花律師會長の[illegible]會を組織し十六日午後一時から獎忠壇に於いて發會式を擧げた、定刻小川[illegible]氏の開會の辭に續いて[illegible]あり[illegible]三時から[illegible]競技に入り散會した

兩院議員を軍艦に乘せて 海軍の對抗演習

東鄉小笠原兩將軍がラヂオで 日露役回顧談を放送

【橫須賀電報】[illegible]艦隊は來る二十八日日露戰役記念日では[illegible]を行ふ筈で當日は貴衆兩院議員其他朝野の名士二千名を軍艦山城長門陸奧に便乘せしめて之を陪觀させるが當日午後二時頃須賀航空隊上空にて航空ページェントを催し同艦上の艦上機十六臺が參加しそれぐ〴〵高等飛行術の妙技を示す事となつてゐる、尚同夜は東京放送局から東鄉大將小笠原中將が當時の回顧談を放送する由

運動界

清水川(かけもたれ)常の花
打出し午後八時

全鮮中等校 庭球大會

火蓋を切る

全鮮中等學校庭球大會は十六日午後一時から京城高商主催本社後援の下に高商校庭で開催された、初めて軟硬球を採用した爲め參加校は減じたが市中は勿論遠く釜山よりも自信のある八校より十六組の參加を見た。鈴木校長の開會の挨拶に次いで直ちに試合を開始した。

▲第一回戰
京師(和田、杉下)六―三京醫(小木、宮崎)
仁商(林、口)五―六(李、二)高金
仁商の朴大膽に活躍しファインプレーを見せたが敵の頑張りも强く接戰を續けゲーム五對となりヂユースを繰返すこと四回に及んだが仁川軍敗る。
海金(李)一―六(吳、宮)南文
徽(崔、金)六―五(遠、藤)京師
最初徽文ミス多く五對二となり京師の勝と見えたが徽文頑張つて次第に回復し五對五となり大接戰を演じヂユースを繰返へす事[illegible]回の後京師遂に敗る
海(酒、金)井五―六(小山、安達)仁商
京(田、浦)二―六(中、永田)善隣

東京相撲

三日目勝負

【東京電報】東京大相撲三日目(十六日)の主なる勝負左の如し

勝		負
和	妻(つき落し)	吉野山
大門	岩(はたきこみ)	岩見嶽
雷ヶ	峰(ふみ切り)	琴ヶ浦
太郎	山(つり出し)	若太刀
白	岩(ひねり)	阿久津
朝	響(寄り倒し)	外ヶ濱
光	風(押し切り)	射水川
出羽	嶽(あびせかけ)	清瀨川
若葉	山(突はなし)	常陸島
太刀	光(突出し)	常陸嶽
西の	海(踏切り)	柏山

中入

勝		負
一の	濱(寄り切り)	綾鬼
常	錦(首ひねり)	池田川
若ヶ	陸(もたれこみ)	矢筈山
楯	嶽(うつちやり)	大蛇山
小野	川(つり出し)	駒ヶ濱
三杉	磯(つぎ落し)	山錦
福	柳(つり出し)	眞砂石
能代	潟(上手投げ)	常陸嶽
大の	里(まき落し)	綾洋

東京相撲夏場所星取表(○は勝●は負)

東方	十一	十二	十三	十四	十五	十六	十七	十八	十九
西の海	○	○							
太刀光	○	○							
若葉山	○	●							
清瀨川	●	○							
射水川	●	○							
小野川	○	○							
三杉磯	○	○							
錦洋	●	○							
清水川	○	●							
朝響	○	○							
大蛇山	●	○							
矢筈山	●	○							
眞砂石	○	●							
若太刀	●	○							
琴ヶ浦	○	○							
東關	休	休							
阿久津	○	●							
一の濱	○	○							
池田川	●	○							
吉野山	●	●							
紅葉川	休	○							
能代潟	○	○							

勝 三二　負 二八

西方	十一	十二	十三	十四	十五	十六	十七	十八	十九
常の花	○	○							
大の里	○	●							
常陸岩	休	休							
福柳	○	●							
山錦	○	●							
出羽嶽	○	○							
外ヶ濱	○	●							
柏山	○	○							
綾鬼	○	●							
光風	○	○							
常陸島	●	○							
白岩	○	●							
楯ヶ嶽	●	○							
常陸嶽	●	○							
駒ヶ濱	○	○							
柳錦	○	○							
常ヶ峰	○	○							
若常陸	○	●							
大門岩	○	●							
太郎山	○	●							
綾錦	●	○							

勝 二八　負 三二

來青漫語

全鮮女子庭球選手權大會はけふ男禁制だから思ひ切り女流の凄い腕を遺憾なく發揮すること。
◇―◇
鮮銀の新らしい試みの臨時行員には僻地の勤務など恐れることが多からう。次でに美しい女性を
◇―◇
南滿洲鐵道も、鮮銀には全く白紙だとまづ公平ぶりを宣明した、
◇―◇
いままで離婚の原因が女の不貞を主にしてゐたが、民法の改正で男の不行跡が對等に扱はれることになる亭主關白に見えずか

南大門校勝つ

京城小學教員野球大會[illegible]南大門校對西大門校の試合は十六日午後二時から南大門小學校庭に於て西大門校先攻松岡(球)三井安部(壘)審判の下に擧行したが十五A對十四の接戰で西大門校惜敗した閉戰六時

西大門			南大門		
P	田今	島岡	P	平	岡
C	深	澤	C	丹	羽
1B	甲	田	1B	井	浦
2B	長	田	2B	野	村
3B	別	府	3B	寺	島
SS	池	田	SS	水	田
LF	橋	枕	LF	吉	村
CF	[illegible]	田	CF	有	山
RF	濱		RF	[illegible]	津

電話開通

本局 二三二一番
宮部敬治

肺病の持藥
聲を使ふ人
凡て弱き人
殊に老人小兒に最も用ゐよし
定價 金貳圓ヨリ參拾錢迄
進物用美麗箱入 金壹圓貳拾錢
本舖 東京大阪 堀內

京城旭町三ノ一(三越前入り)
黑田齒科醫院
院主 齒科醫學士 黑田謙市

○御送り下さい、詳細は御一報次第返事す
栗虫の巢(繭)高價買入
○橫濱市扇町二丁目 貿易商 相澤敏雄商店

備生的林間住宅地
京城 文化村 特價賣出
總面積十萬餘坪(二百坪以上御分讓)

▲土地代金は特に社會奉仕的の價に提供す
◇―◇
京城文化村は光熙門を東に距る僅に七八丁煤煙と塵埃の市内は活動場と定め閑靜にして空氣清澄なる郊外の林間に住宅を求め天壽を全ふせられんことを御勸め致します
地代 貳圓五圓
土地 坪當り 圓より

京城 文化村組合
事務所 光熙門外新堂里一六
申込所 京城本町四ノ一三四深田(電話本局六五二番)

英佛最新流行
婦人及小供 洋裝服地 附屬品一切
ボイル、オガンヂー、クレップ、バッテスト、リンネル、リボン、帽子リボン、其他化粧品一切
直輸入商 京城府竹添町一ノ一八(西大門外) マンホートス商會 電話光三三七番

二つの月 (22)

渡邊霞亭作 樋口富麿畫

孕雀（二）

臨月期を前に控へた五月の下旬には、お君の腹がもう八月になつてゐた。

「姉さんは、ぢつとしてばかりゐらつしやるから、餘計に身體が倦んで行くのですよ。もう直生れるのだから、つとめてお動きなすつちや何うですか。で無いとお産の時苦しまなけりやなりませんよ」

時美は、惡げるやうに云ふ。それに勵かされて、時々お君は持つて見るが、一寸動いても呼吸切れがするやうで仕方無かつた。その爲めに食事も進まない、睡眠が取れぬので顏の色が惡くなる。かうした物が喰べて見たいと思つても、時美に頼むのが臆劫なので言はずに終る。時に頼んで見ることはあつてもはい／＼と云ふばかりで聞へてくれぬばかりか、どうかすると好かぬ物を付けてくれる。それが口惜さに、成るべく何も云はぬやうにしてゐる

さうした中で、最も彼の女を悲しませたのは、預金帳の金高がだん／＼減つて行く事だつた。無論何十萬と纏つた金はないがそれでも太一が大學を卒業して、相應な事業を起すだけの物は用意されて居た。その金が少し減り少し減りして、もう大分額が小さくなつた「この狀態で一二年を過したら後には帳面だけが殘るやうになるだらう。銀行から引き出して來る金には、十錢銅貨一つにも、太一の父の血が宿つてゐる、太一の父の魂が宿つてゐる。これを疎末にしてよいか、後夫として家庭へ入れるのさへ、幾度心に前の夫の名を呼んで、此詫をしたかも知れぬのに、魂の宿つた金を惜げも無く濫に使はれてすむか。太一は太一が可愛さうだ。

さう思ふ彼女の胸には涙が時々湧つて來る外、淋しさが氣になつてならなかつた。捨るなら捨て欲しい、一人で暮す方がどんなによい

お君の苦痛は、夫ばかりでなく逆境になつて、泣くにも泣けぬ事が度々起つた。それは、從が金の請求をするのだつた。無論臆にも多少の物は與へて居たが、近頃の要求は前よりもうんと殖へて、殆ど負擔に堪えぬほどの額に上つて來た（ちよつと買ひたいものがあるから五百圓出してくれ）（ちよつと新事業を見付けたから千圓出せ）さうした理由のもとに。十日か一週間目かには纏まつた金を求める。買ひ物があるといつて金を取つても、物を買つて來た例はない、新事業を目論むとは云つても、別に新しい事を始めた樣子はない。金を取ると、二三日は泊つて來る。そして歸ると、ぷん／＼と怒り散らす。金の要求に應じぬか、または一寸氣に入らぬことをいふと、聲をあげる事もある、時には邪い身體を足に掛ける事もある。

「いつそ死んだ方がましだ」

彼の女はから思つて歯を噛る、それも皆な自ら招いた災禍なので何處へ不足を持つて行くさきもないから、殺すなら殺せとまで思ひはする。だが、太一の事を考へると（いや、死なれない）と思ひ返す。もう一度太一に逢つて、この心の苦しみを告げぬ中は、死んだつても死なれないと悸やしがる。

かも知れはせぬと疑ひていてゐる時だつたから、外泊が頻りになつて終ひに歸らぬやうになつたら、こちらは却て幸福だとは思つても、歸つて來ない晩は氣にしながら眠れなかつた。ちよつと眠つたかと思ふと、惡い夢に襲はれて目を覺ます、その時は冷汗が水を浴びたやうに出てゐる。

彼の女は、男といふ者がすつかり太一の父のやうに親切でやさしく、妻を可愛がつてくれるものだとばかり思つてゐた。その豫想がやつと破れて、男ほど恐ろしいものはないと思ひ出した「わたしから取つた金を、他の女に入れあげてゐるのだらう」と思ふて、今まで知らぬ嫉妬さへも顏を出す「もう／＼殺されたつて金を出すものか」と決心したとき、彼の女の預金帳は大分に傷がついてゐた。

豆を炊く厨房の釜や蠅生る 机水
施肥畝に日ぼかとあり蠅生る
蠅生る蚊帳部屋に片よりて 汪太郎
産室の靜かさに飛び生れ蠅
産褥の部屋に飛び居り生れ蠅 恒星
客去りし椽の茶盆や生れ蠅
生れ蠅火桶のふちを這ひ居り
冠に生れし蠅や立ち居たり 栗舟
吊るしある冠笠や蠅うまる
臘冠の埃あきらや蠅うまる

川柳 井上劍花坊選

題『出產』——（二）——

○鮑島縣 一天楼
離産に懲りたと言うて又孕み
○京城 赤短冊
出さうだと聞いて襁を捲きつける
○京城 一兆
卵の子を産んで間もなく鬼になり
○龍山 桃下坊
宿直へ臍緒のついた知らせ來る
○仁川 世樂島
また出來て最早輕しい年でなし
○龍山 十の字
生活の叫び産褥から揚がり
○仁川 立ン坊
夢にでも子供を生んで見たい人
○同 山島子
孕筋が旦那に似てとにつこりし
○京城 愁鳴
間の惡いお臍隣りを呼び起し
○仁川 流坊
湯の宿へ子を産みに來る四十後家
○仁川 流窟
出席に軒端の柳が一つ咲き
○光州 緑郎
難産へ跛の醫者に來て貰ひ
○仁川 哲
出産が近く社長はひやかされ

龍膽 三條美登里

もろくさのゆらいでなびく夏の丘
ほのあまみそは涙の香

こころうつゝに畔に伏す
露をなぶりて
野はそよぐ
はるかに見れば
もろくさの、ちにひともと

あゝそは濃し藍はしき
紫紺の服きたますらをよ
愛もたけき若人よ

今既ひに出づるなむ
長いほさきの飯とりて
靜かに獨り佇みぬ

讀者領分

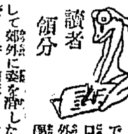

府内の女學生で夜間種々の口實を設けて外出し不良男學生と醜事をなして郊外に姿を消したり職場で下宿その他へ出入して風紀を紊す者多し學校家庭では今少し立入つて監督を嚴にする要なきや（女生徒の母）▲〇〇旅館の眼鏡の學生さん夜おそくまで談笑しますね校名にかゝりますよ（並木町生）▲京城市内にタイピストを養成する所あらば（Y子）▲南大門通り二丁目日本タイプライター出張所（電本九二二番）で教へます（係）▲朝鮮語を初歩より教ふる所なきや（南山町ケーエス生）▲京城の學生の大半が如何に醉激せるかを今度の總督選で醫者に見せつけられた彼等の旅行は大總督閣の中に蹴鞠される（…）▲總督府歯科醫定試驗は此儘二三年の間に廢止せらるゝとの事ですが本當ですか（歯科受驗生）

もなくさらけ出されたのであるカフェーから街路への時代と進んで行ったア世は未だ（子を持つ親）

京日文苑 投稿歡迎

短歌『夏雜詠』尾上柴舟選
俳句『短夜』内藤鳴雪選
川柳『店』井上劍花坊選
締切 五月三十日
賞金 天一圓半地一圓人半圓 一圓一人三句、各題別
注 用紙葉書、雜誌住所明記、京城日報社『京日文苑』宛の事
其他 各地會報歡迎

天の川支社…价川栗舟報
蠅捕に生れ出し蠅とまり飛 徐堂
牛舍堆肥運ぶや蠅生る
屋根のみの厨房臨ゞ蠅生る 深園

醫學博士 渡邊 晉
皮膚（皮膚病一般、髮毛手術）
泌尿（尿道、膀胱、前立腺ノ病患）
性病科（黴毒、淋病、下疳）
診察時間 朝九時ヨリ午後一時 午後四時ヨリ七時
但シ日曜祭日ハ午後四時ヨリ
入院隨時
京城 黄金町二丁目一九八 日本生命ビル裏角
電話本局八九四番

演藝案内

喜樂館 電本五九七 日活直營
拾試日ヨリ巨彈出現大興行
實寫 我海軍の威力 長尺
日活第二部新作品
映畫劇 弱き者男よ 六卷 山本嘉一・小泉嘉輔・高島愛子主演
米國パテー映畫 ルスローランド孃主演 大冒險 鐵の女王 初回五卷 全三十一卷
日活會社第一部努級力作品 時代劇 坂崎出羽守 六卷 中村吉十郎・實川延一郎・澤村春子共演
ファストナショナル高級映畫 喜劇 淚の養育院の孤兒 七卷 天才小役ヂャッキークウガン・ロンチャーニイ氏猛作

黄金館 帝キネ共營 毎日晝夜 來る五月十五日より毎日晝夜二回 特別大映畫 實寫 ゴーモン週報 第七十六號
帝キネ芦屋超特作品 現代劇 薫る水仙 全五卷 横山運平・伊藤淳兆・原君子・紅澤葉子・津守玉枝・若井信男
ユナイテッドアーチスト社超特作品 喜活劇 愛の母 全七卷 メリピックフォード孃主演
帝キネ小坂超特作品 時代劇 佐倉義民傳 全六卷 片岡童十郎・横山運平・大月光子・尾上梅子・嵐紫代・寺尾金造

大正館 松竹共營 毎日晝夜 五月十二日より特別大公開
實寫 祭陣選手蒲田訪問
松竹蒲田特別映畫 監督蔦見丈夫 ◎猛闘活劇 一度怒らば 全五卷
猛獸擁本映二大活躍 百獸の王ライオン 外數百頭出演
猛獸活劇 入間征伐 全三卷 下加茂特作連續映畫 監督野村芳亭氏
蒲田超特作大雄篇 總篇 お傳地獄 完結 柳咲子・森野五郎・志賀晴郎共演 監督池田義信氏 德富蘆花先生不朽の名作

中央館 東亞キネマ マキノキネマ 常る五月十二日より特別興行
大悲劇 不如歸 浪子 全六卷 栗島すみ子・岩田祐吉主演
實寫 自然界の探集 一卷 東亞キネマ製作
ユニヴアーサル超特作映畫 ライアムウオーシントン氏監督 フードギブソン氏猛演
大活劇 勇氣百倍 全六卷 ユ社センチュリー少年俳優出演
喜劇 金持少年 全二卷
現代劇 京之助の娘 五卷 甲陽特作映畫（劇中劇は俄畫無比）
元祿道開 三人姉妹 七卷 中篇 マキノ特作大劒連續 環歌子・高田稔主演 マキノ輝子・一人三役力演 嵐々要三郎・市川吉之助・堀井大活躍

浪花館 電本二六〇 明治町
五月十六日ヨリ 桃中軒白雲一行來ル（浪士と演題）
武道之精華 見ぬ親の仇 桃中軒白天
陸奥の奇間 京小燕 桃中軒甲右衛門
笹川と飯岡 秋津洲
伊達評定錄 桃中軒白雲
近世名士集

ライオン煉歯磨

煉歯磨の權威

◇ライオン煉歯磨は、我邦に於てのみならず世界に於て匹儔を見ざる煉歯磨界最高の權威で、その優秀無比は、內外專門家の齊しく承認する所で御座います。

現代歯磨の最高標準

▼歯牙琺瑯質に對する效果
ライオン煉歯磨の煉狀化粉末は微細均等を極めてをりますから、物理的、化學的に、最も確實な清掃作用を營みます。

▼歯齦及び口腔粘膜に對する效果
ライオン煉歯磨は有効なる收斂作用によつて、歯齦や口腔粘膜等の色艶を良くし、之を清潔健全に致します。

▼乳酸及び口中酸に對する效果
ライオン煉歯磨は、諸種の食品の結合より來る醱酵作用によつて、口內に醱酵する凡ての酸類を中和し、齲蝕を豫防します。

▼口中の黴菌に對する效果
ライオン煉歯磨は、口中に存在する齲歯の病原菌の繁殖を破壞して殺菌の效果を完うしますから、殊も安全であります。

▼唾液腺の活動に對する效果
ライオン煉歯磨は唾液腺の活動を助けて、唾液の分泌を盛ならしめ、歯の全面を清掃して、齲蝕を豫防します。

▼口中の感受性に對する效果
ライオン煉歯磨は、香が優しく味がさわやかで、齒觸りは滑になつかしく、如何に鋭敏な趣味性の人にも必らず悦ばれます。

夜寢る前にも歯を磨け

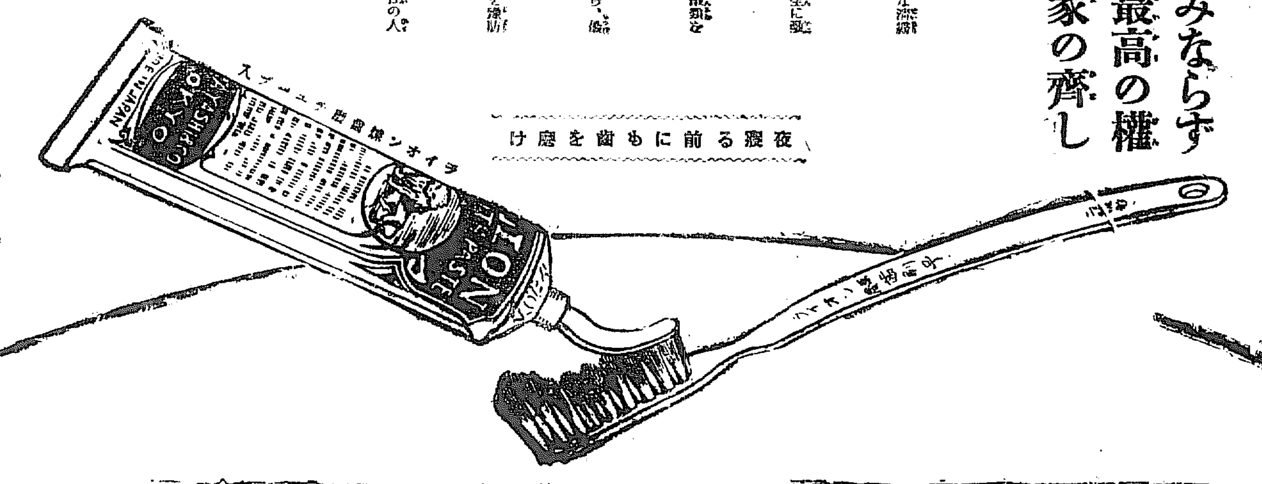

世界的優良品

◇ライオン煉歯磨の內容は、前述の如き最高標準に達したもので、趣味的にも、衛生的にも、新時代の知識階級に、此上もなく愛好されて居ります。
◇ライオン煉歯磨が斯の如き優秀な品質で、而も此廉價で提供し得るのは、全く大組織の工場で、大量製產を實行してゐるからで御座います。

經濟欄

ブルガリヤ外相 佛國首相と會見

米國四月貿易